(中華郵政特准掛號認爲新聞紙類)
中華民國二十一年十一月廿七日 THE MAN CHOU PAO 星期三 NO.3250 (一)

滿洲報

(第三種郵便物認可大正十一年七月廿四日) 發行人 王子山 編輯人 金念曾 印刷人 金念曾

本報價目 每月一圓三角 六個月七圓二角 全年十三圓八角 郵費先惠 郵票不收(外國除日本概加郵稅)(廣告刊資)一行十二字起碼一日每行一圓 特別地位加倍 長期者另議 以上俱以現大洋爲本位 日本及其他國即以日本金幣爲本位

發行所 中日合辦 滿洲報社 大連市山縣通一四二番地 電話 編輯部(長)七五三三番 經理部 四〇三四番 社長宅(長)二八一四番 振替貯金口座(大連)三七二番

THE MAN CHOU PAO 142 Yamagatadori Dairen Manchuria China.

昭和七年十一月廿七日

六六回理事會開幕 又討論中日問題
顏惠慶午前午後之演說 日代表議論及對顏答辯

第六十六回國聯理事會於二十五日午前十時由法代表彭克爾氏就議長之下而開會矣英代表賽西爾爵士及日本中國兩代表對於布里安因病辭退均表示遺憾並致謝意並祝其恢復健康旋由顏惠慶演說云

十二月十日之理事會決議係有二重目的即一方爲援助中國同時爲維持國聯威信之存在也故國聯有急速爲有効的實行之義務 深信理事會待接到中國調查委員由滿洲寄來第一報後必即時出以適切行動云云（二十六日日內瓦專電）

國聯理事會廿五日午後五時（日本時間廿六日午前二時）開中日問題公開會議矣（廿六日日內瓦專電）

內瓦專電）國聯理事會二十五日午後五時四十分 再度開幕 甫將討論中日問題時中國代表顏惠慶被議長彭克爾氏所招即對滿洲問題與上海事態發表議論如左

今者約二萬方英里之中國領土與約二千萬之人口竟爲日本依軍隊之力所奪矣 理事會休會以來理事會豫期日軍當漸進的撤退然竟反是而漸進的進出仍不稍緩的肆行其侵略 卒至如美國國務長官史汀生氏所謂南滿洲中國政權之最後之行政的權威竟被破壞且日本今復侵入熱河北部中部與南中之中心尙且受其威脅最近之驚懼爲錦州上海之占領尤其十二月十一日以來之事態每日惡化理事會之決議竟爲日本所蔑視夫對華調查委員之滋止至早當在四月以後余之本國政府見委員會之遲延出發日以委員會無意取最速之道程以赴被侵略而歸荒廢之領域誠不禁失望之至云云

顏惠慶代表演說甫畢日本代表佐藤尙武氏起而與之應酬先詳細說明滿洲並上海之實狀繼述日本於滿洲並無何等之領土的野心茲誌其大要如次 日本軍之占據錦州僅不過一時的耳日本極力保持滿洲之門戶開放主義未懷何等領土的野心 要之日本乃懷一種決意欲使滿洲爲中日兩國民以及其他各國人得於平和與安全之中從事開發之地域而已云云

佐藤代表鮮明之議論似極得議場之徹底了解中國代表顏惠慶對此再度起立簡單述其反駁之辭云「日本自滿洲事變勃發以來曾再三變更其目的」云云對此佐藤代表述云 顏惠慶氏謂廿萬方英里之滿洲被占領云然僅以二萬五千之兵能將此廣大之地域爲有効之占領者實爲極無常識之言日本軍之進出錦州乃存有嚴正之理由最近滿洲匪賊之猖獗益爲增大日本軍既已着手掃蕩此等匪賊當然不能中途停止一方上海之情勢極其逼迫者乃屬事實中國方面之當事者始終爲組織的之煽動民衆者實爲此次紛擾之泉源與端緒尤其使日本人極度憤激者爲上海國民黨機關報民國日報關於日皇不敬事件爲極不敬之標題謂炸彈不幸命中他車云云俱爲排外主義之結果其將引起之惡態實不知所測日本政府自應由此禍患中具有堅持保護自國民人之決意云

最後議長彭克爾氏關於上海事態聲明應向中日兩政府勸告理事會遂於午後八時散會

滿洲現況及滬事 日代表之聲明
顏對占錦州之反駁

國聯理事會席上日代表佐藤大使關於滿洲事變其後之推移及上海事件發表聲明如左 以廣大之滿洲如中國代表顏惠慶所非難僅以一萬五千軍隊占領者絕對不可能 在滿洲之中國人民自事變以來毫未移動今後亦能安居現在之情勢係華方常嗾匪賊企圖擾亂滿鐵附屬地帶所釀成是等匪賊屢由中國正式軍隊指揮故正規兵與非正規兵之識別已逐日困難在此種情勢之下恒存有剿匪必要故日軍委實不能限期撤往鐵道附屬地內 至於目下上海事態之切迫亦爲事實其責任全部應由華方負之顧事件之發端爲華人無故毆打日本權益 然日本之所希望者如屢所聲明乃在於滿洲之平和與門戶之開放又錦州之占據 日本國民斷然決意擁護日本權益 滿洲條約上權益之侵害然華方竟有加無已 其侮日的態度不知停止卒致本教徒致負瀕死之重傷按日本屢曾要求取締反日團體華方不僅未示誠意且仍然反復襲擊日本人茲者日本迫不得已乃以自衛手段派遣若干驅逐艦與陸戰隊赴上海但迄今華方所取之手段仍不充分從來日本以忍所不忍之忍耐以忍耐極難忍之華方之侮蔑暴行及云 只爲一時的是以事態若歸平穩且可保障其永續性之際則日本亦有意即行撤兵云云

錦州反駁佐藤代表之聲明 中國代表顏惠慶關於占據錦州占領者實爲軍國勢力之再度擡頭 日本政府竟不顧其曾對列强約束無意攻擊錦州卒將以任何力量不能迫其人民購買其所不喜之本國之物品云 日本軍閥深信中國之抵制日貨可依武力彈壓然無論（廿六日日內瓦專電）

緊急會議討論上海事 決勸兩國極力阻衝突
各國代表因事急全部出席 記者及旁聽席到者亦甚多

因上海方面形勢險惡依顏惠慶之要求二十五日理事會提前由午後五時半上程中日問題開始討論（廿六日日內瓦專電）

國聯理事會鑒於上海之形勢容納中國代表顏惠慶之緊急要求午後五時半開中日問題公開會議各國代表因聞事態告急均全部出席新聞記者百廿名與一般傍聽者百五六十名皆提前入場以迎開會及時至午後五時四十分始行開會因布里安議長患病引退乃由法代表彭克爾氏就議長席對迄今之中日問題經過說明約二十分鐘後中國代表顏惠慶大聲演說約十四分鐘專非難日本之行動繼則日本佐藤代表起立低聲演說極力反駁顏氏之主張以使滿場傾聽尤其顏代表謂日本已占領廣大之滿洲全部時佐藤代表反駁謂以一萬五千之兵力占領滿洲全部爲不可能云云是時新聞記者席頻起附和之聲會議至午後七時五十五分散會（廿六日日內瓦專電）

計由午後再度開會後歷時爲二時十九分云（日內瓦電）

第六十六回理事會廿五日討論之結果可決對中日兩國政府勸告極力阻止在上海發生新衝突
（廿六日日內瓦電）

中日問題討論結果
彭克爾氏談 願勸止衝突

理事會廿五日午後一時暫行散會嗣因顏惠慶之堅請午後五時四十分續開緊急上程中日問題討論之結果議長彭克爾氏云 上海情勢極爲重大且該地接近共同租界事態較爲複雜故余希望以理事會名義請求中日兩國政府盡全力爲阻止在上海發生新衝突云云

會議前後歷經二時廿分至午後八時散會廿六日午前十時半仍繼續開會（廿六日日內瓦專電）

理事會議案 中日案仍緊

此次國聯理事會之議案爲
一、第四會交通總會之事業報告
二、中日紛爭問題報告
三、支配世界經濟恐慌之公私債問題
四、關於公表民間航空情報之國際協定之件
就中二三兩案特加以緊急云

關於上海事件及調查委員
彭氏又一談話

中日問題公開理事會閉幕後首由彭克爾議長對於日軍占據錦州及其他客歲十二月十日理事會閉會後之中日關係述其概要繼對於目下上海事態復云 上海事態最爲重大理事會應一致對中國酌代表日本佐藤代表勸告向本國政府要求採取所有手段以防止事態擴大云 繼更言及中國調查委員會說明前任布里安議長關於組織該委員會之方針並謂關於該委員會之組織對於未選代表委員之諸小國並非何等不公平亦並非對參加諸國與以優先權云云 對關於該委員會之組織表示不滿之諸小國予以解釋最後更述云 又中國調查委員會對於決定其應調查報告之問題係予以所有之廣範權限云（廿六日日內瓦專電）

對日方針決定
中執緊急會議決定

南京國民政府中央執行委員會於二十五日夜開催緊急會議結果議決對日方針如左
一、對日斷交國交決不宣布
二、對日決繼續積極方針若果日本軍占領上海時斷然抵抗
三、不壓抑國民愛國運動 但對於非法及不正之排日行爲運動決嚴重彈壓取締（廿六日南京專電）

日領催答覆 不滿即決裂
村井廿五日之訪吳 又請訓再發最後牒

日本駐上海總領事村井氏二十五日午前 訪問上海市長吳鐵城氏催促中國側即時答覆日本側認爲不滿足時決定即時決裂之旨云（廿六日上海專電）

日本駐上海村井總領事二十五日與上海市長吳鐵城氏會見互談自當日午後三時三十分鐘起至午後四時四十八分止 吳鐵城市長表示對日回答暫求予以猶豫之趣旨日本村井總領事對此以爲中國側無甚誠意決定再發附以限期答覆之最後通牒刻正向日外務省請訓中（上海專電）

使館事件亦口頭抗議
吳謂或係日浪人欲釀事端 須待中日兩當局共同調查

廿五日日本村井總領事與吳鐵城市長折衝之際村井總領事對廿四日夜抗日會員焚燒日本公使官邸未遂事件當以口頭抗議 吳市長當答辯本事件之證據殊不充實或爲日本浪人所爲醸成事端而爲者亦未可知此種事實須待中日兩國官憲共同調查 村井總領事當表明中國若不取締排日之與行日本必執行自由處置之强硬態度矣（廿六日上海電）

事機危迫華軍急設防 據守要地並安高射砲
擔任上海警備者二萬餘人 更調兵固京滬杭兩路後方

上海紛傳中國側以爲日本發出附以二十四時間限期之最後通牒之期限即將迫切屆滿故中國軍一氣將各重要地點先行據守且在各要所安設高射砲藉備日本軍飛行機襲來中國街一帶已配置有多數軍隊 更爲如臨大戰之警備云（廿六日上海專電）

爲備當上海附近之防備重責現有中國軍第七十八師及六十一師之一部六個團軍力並工兵一團隊 總共約一萬三千餘名以及上海市政府所轄之公安隊六千餘名共同負責警備此外爲防備上海杭州間南京上海間兩鐵道沿線現正由各方陸續調軍前來云（廿六日上海專電）

封鎖民國日報館 及抗日會本部
滬共同租界市參事會決定 完全承認日方要求

上海共同租界工部局外國人市參事會於二十五日午前十一時五十分鐘開會協議關於日本陸戰隊之要求取締民國日報並其他之排日運動結果決定左之二項
一、民國日報揭載不敬事件及侮辱日本陸戰隊事件外尙作其他排日煽動之運動實有防礙維持租界之治安等幾多行爲工部局決自發的即將民國日報社强制閉鎖
二、在租界內天后宮設立之抗日會本部所採行動實有防害租界內之治安決定同樣將其閉鎖
該上海共同租界內工部局外國人市參事會議決上二項決議案後即行發表明示該市參事會態度完全承認日本側之主張此際絕對執與日本陸戰隊共同協力方針並照從來嚴重禁止中國軍警由中國街進入租界內之規約辦理至於封鎖民國日報及抗日會本部一節俟該會與日本陸戰隊議結果二十五六日決然實行云（廿六日上海專電）

民日及反日會 或遷往法界

上海工部局決即頒發即時封鎖民國日報及租界內之反日團本部命令民國日報及反日團本部兩機關或遷移至法租界據觀法租界當局亦必以該兩機關煽動排日狂熱恐其擾亂治安爲理由拒絕之云（廿六日上海專電）

美對滬事態度
某要人謂公安局足保日僑 總領事謂決擁護租界中立

對於事態告急之上海事件美國政府某要人就於美國之態度作如左之談話 爲解決上海事件日本若出以單獨的軍事行動美政府對此將以最大之關心而察之也上海公安局之警察力甚爲豐富對於保護上海日本人之生命財產及起其他事件後對日本人被襲擊時保護日本人相信公安局能完全負責也（廿六日華盛頓專電）

美國總領事甘寧加氏就時局持如左之意見
一、對於日本軍在租界外之中國街採取軍事行動美國無有發詞之立場
二、然共同租界爲中立地帶已爲各國間所決定者美國對租界之中立堅決擁護之
三、眞茹無線電台爲國際之通信線在確保其安全希望日本軍對此不予破壞攻擊

日本軍若占上海 已有抵抗決心
汪精衛發表之强硬態度

汪精衛氏二十五日發表如左大意之簡略談話 政府對於上海事態具最深注意若果日本占領該市中國軍隊已具絕對抵抗決心現政府抱無論如何犧牲決執繼續强硬態度方針云云（廿六日南京專電）

村井吳鐵城 會見之內容
日領館發表

村井總領事於廿五日午後三時半在市政府與吳鐵城會見於四時五十分辭去矣總領事館以左記之文字發表其會見之內容矣 村井總領事關於日蓮僧人之殺害事件對我提出之抗議而促中國之回答吳鐵城當求猶豫期限村井總領事對此回答不允再待謂若不得滿足之回答時則即認爲適當之時期將不得已而出以自衛之手段當將此旨警告請儀先對日本提示之條件予以滿足之回答錄此切望而退返矣（廿六日上海專電）

孫繼陳辭職李亦決辭 中央派二張赴滬慰留
孫科陳友仁均有聲明發表 國府更動外長擬羅余兩氏

孫科於二十五日午前十一時已拍發致國民政府辭職電且發表關於陳友仁共同辭職之聲明述其本人與陳友仁共同進退之理由及反對根據蔣介石消極政策爲對日態度之旨向內政部長李文範氏亦於二十五日午後五時半到滬與孫科會見後向政府提出辭表矣（廿六日上海專電）

就於陳友仁孫科之辭職問題將介石林森汪精衛及各中央執行常委等於廿五日午後作有長時之協議結果決使張繼張靜江於廿五日夜赴滬極力慰留陳孫該兩氏已於十一時發之列車赴上海矣 而蔣介石派以孫科若固持辭職之意時即使宋子文爲行政院長以羅文幹爲外交部長頁此預測各部將大更動云（廿六日上海專電）

奉中央命令來滬慰留業已辭職之陳友仁孫科兩氏之張繼張靜江已定二十六日抵滬即直接與孫陳兩氏面會轉達中央慰留意行據觀孫陳兩氏辭意非常堅決到底無再返京之可能或暫赴廣東最爲有力云（廿六日上海專電）

已經提出辭表之國民政府外交部長陳友仁氏又複發表如左之聲明 斷絕中日國交因爲國關於解決中日問題尙未開催之故日本要求取締抗日救國會此爲全國民發露愛國心政府如何加以取締日本突發最後通牒無異使中央因而分裂因上述種種要點全然無與日本直接交涉之餘地云（二十六日上海專電）

據上海某方面接南京電後繼外交部長爲羅文幹余日章兩氏最爲有力又謂國民政府大繼現時不任命正式外交部長暫時由羅文幹氏代行外交部長職務云（廿六日上海專電）

因上海事態緊急 日使即將歸任
出發前已決定應付方針

日本政府鑒於上海之事態益形惡化決命重光駐華公使急遽由東京出發歸任聞重光氏豫定二十八日由東京起程直赴上海任地當其出發之先與日本政府當局熟議對華南一帶形勢結果決定執絕在現地保護旅華日僑之既定方針並關於場所一節因廻避被害決執臨機措置對於上海事件依外交解決勿論若果南京政府仍不表示誠意時斷乎以實力藉圖事態之解決此爲重光公使將歸任之先接奉日本政府訓令之旨云（二十六日東京專電）

哈埠之大更動
張景惠決赴奉任職 于深澂已入哈繼張

吉林剿匪軍司令于深澂於二十六日已入哈爾濱斷行一大苦的達聞張景惠決辭特別區行政長官赴奉天任新政府首腦部要職同時即任命于深澂爲護路軍總司令當分代行特別區行政長官事務 哈爾濱之警察署電話局等各機關之現幹部人員均皆罷免以吉林系軍人繼其後任並決定將特別區廢護路軍副司令丁超步兵第二十六旅邢占清兩氏均決辭職二十五日夜邢占清之第十六旅兵士突然叛變目下正在盛行掠奪中云

奉山鐵路管理局通告 第五號

爲通告事照得本路局前於事變時員司多有離職現值路政更新應儘現在本路段者先行錄用其離職各員俟有缺額再行補充但須於本月內將前充之職守與姓名住址來局詳細報明以備傳補特此通告

神數

閱報諸君如見您如肯寄現洋五角立能解決您的終身問題 倘不便匯寄現款以郵票五十分亦可（中日郵票通用）但限四分以內之郵票且須掛號如蒙賜教請將姓名及詳細住址寄下至欲問之事寫否聽便與閣下滿意之答覆一週內定能付郵也 空函恕不作答（收件處）奉天八王寺東李宗閣子五十六號陳宅院內 立達氏謹白

丟失匯票聲明作廢

啓者敝號於二十年八月十八日由公主嶺東三省官銀號匯錦縣劉記名下現大洋五十圓匯票號碼（）（四八二）號匯去失除向官銀號聲請外此匯票無論落於何人之手一概作廢特此登報聲明 伊通縣劉串勳啓

邊業銀行廣告

本行資本國幣貳千萬圓呈由政府核准享有發行紙幣代理國庫特權專營各種存款放款匯兌貼現及普通商業銀行一切業務匯水利息格外克已辦事手續尤爲敏捷如持本行鈔券作匯東三省境內各地分行一律免收匯水倘蒙賜顧無任歡迎

總行 遼寧省城大南門內路西德隆店胡同
電報掛號 九九九九
電話 總裁室（四五六四）營業室（四六五八） 總經理室（四六五七）傳達室（四六〇七）
日本長途電話（二四五八）（三〇七三）

逕啓者本行發行奉大洋現大洋元角券及京津通用角票除在遼寧本總行營業時間隨時兌現外並委左列各商號代兌
天津 上海 大連 營口
錦縣 四平街 新民 吉林 長安
通遼 哈爾濱 安達 西安 雙城 黑龍
洮南 遼源 開原 海城 化城 山 江
新立屯 公主嶺 撫順 法庫 北 昌圖 鎭 春 東 黎
遼寧省城大西門裏商業銀行
遼寧省城大北關下頭福勝公

代兌處 倉庫

本總行設有倉庫辦理貨物押款

日本拒訂不侵犯條約 是表示有侵略的意思
蘇俄機關報對不侵犯條約論調

蘇俄機關報底威斯加於廿四日對日俄不侵犯條約之締結作强硬之論調矣、謂日本若拒絕蘇俄提案之不侵犯條約時是日本表示其有侵略的意思也日本之新聞爲擁護軍閥而對該條約之締結高唱反對其苦處須予諒解某國爲擬在華南得漁翁之利雖望日俄起有戰事然蘇俄之平和政策在今次之滿洲事件上當可顯明矣(廿六日莫斯科專電)

此美國政府已函日本政府徵求意見日本當復函諒解故近將正式發表矣云(廿六日華盛頓專電)

決任長岡氏 爲駐法大使

在廿五日之閣議已決定任命待命中之長岡春一氏爲駐法大使矣(廿六日東京專電)

松平大使赴日內瓦 出席軍縮會議
於廿五日夜自英倫出發矣

松平大使爲出席二月二日在日內瓦開會之軍縮會議於廿五日夜向日內瓦出發矣(廿六日倫敦專電)

熱河如有事 察首當其衝
決力保守國土 劉翼飛之談話

張家口訊、記者道出張家口曾面謁察主席劉翼飛、承其接見、作一席之談、記、茲披露如下、記者問劉答、問、察省最近治安情形如何答、東北事件發生後、不良份子、此間亦有潛伏、不過軍警戒備周密、無機可乘、以迄於今、幸未發生事件、問、日將侵熱之說如何、答此間已得有類似報告、問、如熱河被侵、察綏兩省、是否即受牽連、答、熱察毗連均爲內地重要門戶、察綏兩省、又爲中原與蒙古出入之咽喉、宋明時代、元金遼契丹等、均先據察綏、而後得有中原、察綏誠邊疆之鎖鑰西北之屏藩、如熱有失、恐察綏亦將危殆、日本如進窺內地、勢須侵入察綏、然綏省距離稍遠、察省爲首當其衝、如察省有事、而華北之安危繫之、恐求如宋室之偏安、均不可得、對此一層、想中樞執政、當有妥善計劃至錫盟蒙民、即有少數不良份子、當易于防範、問、察省駐軍若干 答、駐步兵兩旅、騎兵一師、我軍人的天職、專事聽長官的命令、遇有事時、惟有本守土有責之旨、以我之力、與其週旋、爲增我民族之光榮、保我國土之完整、雖血染漠北、亦無所惜、國難當頭、勢須諸領袖各消成見一心一德共謀國是力克有以此挽頹局云云

民政黨進行總選 期獲最後勝利
中立當選達念名時 民黨可獲二二八名

在今次之總選擧民政黨以維持現有勢力二百六十一名爲進行之目標雖在此間受干涉壓迫之最惡化之揚合預想在最少限度相信亦可獲得二百二十八名 而在此際安達氏一派及無產黨革新俱樂部其他等派之中立當選預想若能達廿名時則政友會當選之數將爲二百十八名民政 黨將以 十名之差而獲得勝利 云 結局雖將由二百六十一名中減少三十三名然則能確保其二百二十八名之比較的多數云(廿六日東京專電)

行政院會議通過 全國裁員減薪
函請中委國委列席國難會議 慰留林康侯調俞飛鵬任交次

南京訊、十九日上午行政院第五次會議、出席石青陽段錫朋陳紹寬劉瑞恒李文範羅文幹陳銘樞葉恭綽陳公博、列席軍政部政次陳儀、外部政次傳秉常、秘書長鄭洪年副院長陳銘樞主席、討論事項、(一)中央政治會議特務委員會秘書處函、爲本會第二次會議、決議關於政費縮減一案、當經決議、(一)中央政府各院部會經費、自本月份起、于六個月期內、暫按原額發五成、(二)國外使館經費、暫維現狀(三)中央教育經費暫維現狀(四)中央各機關非有存在之必要者應亟分別裁併、(五)國外使領館非必要者、應由外交部分別裁併、(六)中央黨費、自本月起、六個月內暫發五成、(七)各省市照中央辦法一律減縮、以上七項、着行政院照此原則、分擬辦法、由國府分別令知遵行等因、相應錄案函達查照案、決議關于第一項各院部會按照所定預算原額、照五成標準、厲行緊縮、其辦法如下(一)辦公費極力撙節、(二)人員至少按照薪俸總額裁減三分之一、(三)所留人員薪俸最高、不能超過八成、(四)各院部會將裁減實情彙報(五)上項辦法、自一月三十一日起實行關於第四項、由各院部會各就所屬範圍、擬定辦法、呈請國府明令施行、關於第五項、由外交部擬具辦法、呈院核定、關於第七項由行政院令飭各省市一律照中央裁員減薪辦法辦理(二)決議公佈國難會議秘書處規程、(三)決議中委國委、由國府函請列席國難會議、國難會議份子稱會員、(四)決議派吳鐵城爲國難會議秘書處主任、鄭洪年爲副主任、(五)決議第十三軍軍長兼第十三師師長夏斗寅、一再呈請辭去師長兼職、轉請照准遺缺請任命該師副師長兼三十七旅旅長萬耀煌升充、遞遺少將副師長缺、請任命盧本棠升充、遞遺第三十七旅少將旅長請任命潘祖信升充又武漢警備少將旅長朱懷冰已任調湖北省政府民政廳長遺缺請調武漢警備司令部參謀長葉蓬充任、(六)署理財政部常務次長林康侯呈請准予收回成命案決議慰留決議請任命俞飛鵬爲交通部常務次長章以鵬兼任技監(八)決議鐵道部簡任秘書陳精業呈候任用遺缺請任命樊充任

在粵中委發出通電 聲明擁護中央
執行部爲整理善後而設 割據西南乃無故實之傳聞

平訊、在粵中委唐紹儀陳濟棠等十九日發出通電聲明擁護中央、並謂西南執行部政委會之設立係根據四全會決議、軍分會則因中央尚未設軍委會、暫不成立、原電昨廿二日已到平、茲錄如左、(銜略)均鑒、自統一政府成立、廣州國民政府前發艷電宣言通告結束、同時根據一中全會所接受之四全代表會決議案設立中央執行委員會、西南執行部及國民政府西南政務委員會、在中央指導之下、以負均權共治之責并因辦理結束後一切善後事宜、亟待整理、前項機關有急促成立之必要、業經將成立經過、及暫定之大綱條例呈報中央、以便察核在案、至軍事分會、因中央未設軍委會、遵中央意旨暫不成立乃外間不察、諸多揣測、甚且謂截留關款、割據西南、以羌無故實之傳聞、加諸恐儻流言之口、誠恐淆惑觀聽致啓亂萌、玆特再爲鄭重聲明、際此國是紛紜、同仁等誓以至誠、擁護中央、共赴國難、凡我同志以至國民務望鑒此微忱、勿爲傳言所惑黨國幸甚、唐紹儀伍朝樞陳濟棠蕭佛成鄧澤如白崇禧陳策張惠長余漢謀香翰屏李揚敬繆培南林翼中黃旭初李任仁劉紀文詹菊似區芳浦叩效

寳拉門向理事會 正式提出辭表
理事會仍慰令留任

國際聯盟事務總長寳拉門氏於廿五日之理事會提出辭表矣 理事會以氏之去職 深爲惋惜 現正勸其留任中 然事務總長至本年滿期近有事務局改造之必要云(廿六日日內瓦專電)

顧魯氏使日 將正式發表

現駐土耳其美大使顧魯氏將繼任佛布斯大使之後任事就

希望同志結合一起 去看國家敵人
不要只看自己兄弟間錯誤 馮玉祥在中央紀念週報告

南京快訊中委馮玉祥氏、十八日晨在中央紀念週之報告、現已整理就緖、玆錄如下、各位同志、原來中央指定顧孟餘先生出席本星期紀念週報告、因爲顧先生有事、到上海去了、所以常務委員又指定兄弟作報告、當大難臨頭的時候、兄弟要報告的最重要者就是外患的情形、這幾天日軍分三路攻熱河、現在又派了許多飛機轟炸熱河省城承德府、日軍進兵時、由新民府到山海關一段、當中發生戰爭、沿打虎山溝幫子錦州一帶民軍義勇軍與日抵抗、地方保衛團也起來與日抵抗、固然義勇軍的器械不如日本、義勇軍的訓練不如日本、義勇軍的組織亦不如日本、但是義勇軍拚命敢死的精神實在比之日本人强得(多中略)總之我們幾千年來未有的大難、全賴同志同心同德、作有計劃的對付方法 才可以圖中華民族的生存、否則亡國滅種之禍、就在目前

關於我們內部的情形今天也要向各位報告一切、近來中央、政治會議特務委員會開會討論時間、每次總在七八小時以上、開會精神非常良佳、席間委員沒有一人不發意見、且心平氣和、沒有一點不好的意思、更沒有當面不說人而到背後去說話的散會後大家很高興、都以爲在國家大難臨頭的時候、非很勇猛很決心很詳細的去研究與討論不能挽救國家的危機此會的精神、實在應該如此特務委員會所討論的事項、有兩大重要事件(一)外交問題決定對外交怎麼去辦(二)財政問題決定對財政怎麼去辦前財政最感困難 且陰歷年底在即、要是沒有錢發餉軍隊如何維持、呢如軍隊不能維持、人民即要受痛苦、政府也要受影響、特務委員會對此兩大問題、已有深刻的研究、和詳細的討論了其次汪精衛先生到杭州、見蔣中正先生、兩位已經見了面、大約不久就可以到南京來、至胡漢民先生將來也可以到南京來、我們都分道分開來的力量、一定是很少、現在大家這樣團結起來、其合起來的力量、一定是很大力量如本來是一千斤的、實際即能作一萬斤力量用的、此事與黨國前途、很有關係特提出來向各位報告 以還有一點要向各位報告、供各位參考、就是報告一點鄉間的情形、鄉間人民的疾苦、眞是痛苦到十二萬分、旱災水災虫災這三點虫災、弄得鄉間人民毫無收成、都是在可憐到萬分之中、就以西北人民的衣服來說、西北人民所穿的衣服、大概是破的爛的、就是中等之家、不過能飽能暖而已、如某中學校的學生、其境遇還算稍好而在嚴冷的天氣、還力穿禦寒的衣服、至於普通人民在天氣大冷的時候、更是可憐有許多十二三歲或十四歲的人、還有沒有褲穿的、其窮到如此就以西北人民的飯食來說、近年來西北人民所吃於大概以八分之七的米七分之七的糠、混合而食、即使以前收成好的時候、大概以二分之一的米、二分之一的糠而飯、但近年來八斗糠一斗米混合而食的人家還算是好的呢有的人家連八斗糠一斗米混合而食、都不能得到就以西北人民的住居來說西北人民大概住在洞裏頭的、而住在房屋裏頭的、實在少數、我們在那裏天天聽到的一句話就是貧 而且天天聽到的一句話就是病、他們因貧得如此只所以能得到這樣的衣食住、在這樣衣食住下誰也不能不生病、可憐他們生了病沒有錢請醫生、就是醫生願代他診治、結果還沒有買藥吃、這樣他們由貧而病、由病而死 弄成北方許多農村成了破碎的樣子、至于長江一帶、因去年水災、人民也是疾苦萬分、沒有什麼分別、人民既如此痛苦、而政治未見十分修明、各處縣長有的固然很廉潔、而有的覺雜亂得很、希望本黨同志、極力設法加以修正、希望監察院雷厲風行、分其優劣、加以獎懲、最末了的話就是在國家大難臨頭的時候盼望本黨同志、結合一起去看國家的敵人、不要只看自己兄弟間的錯誤、望諸位同志從此能夠眞誠的團結起來救這危險萬分之祖國、救這貧苦無告的同胞、亦就是救自已了

山東省府擬組織 國稅監督機關
爲統計收入報告中央 人選正物色日內即發表

濟南訊、山東各國稅機關前由韓主席呈准中央、允予山東省政府派員接收、刻將次第完竣、俟後關於收入支出及有關國際之稅收者、應由山東設一國稅監督機關以資統計、而便考核、而省府刻正籌劃此項組織草案、至該機關之首領、正在考核物色中約於日內、即可發表云云

甘人以百端待理 亟望省府成立
潼行營令甘軍不得增額 孫蔚如電楊陳施政綱要

蘭州訊、甘各界代表十七日電呈楊虎城、甘省軍事甫定百端待理、省府亟應早日成立、春節即屆、尤關重要、可否以臨時政委孫蔚如等改任省委、邵主席未就職以前由孫委員兼代主席、俾免政務停頓等語

又訊、潼行營通令、甘省軍費不敷甚巨、各軍不得私增兵額、寧青客軍並須尅日復員、以輕地方負擔

西安通訊、楊虎城主任接甘肅宣慰使孫蔚如電陳甘省施政綱要、楊以所陳頗爲精細業已批准、玆錄原電於後

潼關行營主任楊鈞鑒、甘省政治紊亂已久、弟抵蘭後權衡輕重、酌量緩急、從新整理、逐漸就緒、謹將自上月蒸(十日)日起截至現陽時止所有政治工作舉其犖犖大者、分別報告如左、一豁免苛捐、此次剿平甘亂、原爲解民痛苦、所有雷馬時代一切苛捐及征兵等等、首先明令豁免其有收到未解之款、一律令縣發還二、嚴格用人甘省政治暮氣太深、用人之道、更無定準、雖有考試、等於虛設、欲求政治改良必得愼重人選、甘省前設立政治人員考察所、注意青年人才、現入所者已達百餘人之多、定期試驗甄得良才三、規定文官俸給、甘省政費、向按維持費支給、自委任至簡任、無過百元者、此係國民軍苛政、全國多未經見、現擬依照部定、辦理預算、一面酌量本省財力、減成核對、四、淸理財政、年來政權分裂、各縣財政强半由駐軍把持、不歸省府監督支配、現擬實行淸理、一面令縣核實開報、一面派員淸查、五、考查政治、政局混亂又久、省府與各縣發生隔膜、所有各縣行政狀況、未能明瞭、一切玆擬派政治視察人員分赴各縣、實地考察以爲將來設施標準、一面令縣辦理旬報以作參考、五、實行淸鄉、甘亂甫定、游勇遍地、盜匪潛伏、急應分別剿撫、當依照部章、設立淸鄉總局、側重編練民團、肅清盜匪、收撫遊勇、并由弟兼任局長邢肇興任副局長、正在積極籌辦中 七、遴委縣長、縣長爲親民之官、甘亂初定、各縣人民望治心切現已距省較近及甘凉肅十餘縣已前委任勒限赴任 八、取銷閒散機關、甘省向有駢枝機關、大半因人而設、在事實上不足輕重、玆爲節省經費計將省防司令部、即行取銷省防事宜由省城警備司令部辦理、又取銷市政籌備處、事歸建廳及公安局分辦之 九、改組省府、前省府組織極其擴大、九員太多、按諸部章、殊有未合、因自元月一日起改組省府、縮小範圍、將原有軍事副官兩處取銷、改設軍事科、隸秘書處、以上九項均經先後施行在案、除將續辦各事隨時報告外謹電詳陳、伏乞垂鑒、孫蔚如叩

軍隊衆多爲肇亂之禍 劉峙願先裁所部爲倡
電請中央早定國防軍計劃 方振武亦談軍隊應加整頓

開封訊、劉峙二十一日電中央、略謂軍隊衆多、實爲肇亂之禍、妨碍政治進展之因、現在軍額較民元二年、二百萬之數、不啻倍蓰、果使爲民除害、內安外攘、雖耗民財糜國帑、猶可相諒、無如量數最多、瑕瑜互見、意見不一赤土匪猖獗如故、東省之變亂、亦未能收殺敵救國之功政府財政拮据萬分、設再遷延因循、不速作收縮整頓之計、坐吃山空、民窮財盡、財政永無整理之望、庶政永無刷新之機、竊謂擬定國防軍具體計劃、議決施行、對現在巨額之軍隊、得以減縮稍紓國力、而謀建設、并須使軍隊永在政治之下、而超然於政爭之外、以固黨國之基礎、職追隨革命、無功黨國、忝長軍席、成効毫無、收縮整理、請從峙始等語

南京訊、中委方振武已於前日由滬返京、記者昨訪於旅次據談如下、(問)將汪胡三先生何日來京、(答)當此國難臨頭 吾人不容猶豫不日即可來京、共謀國是、以救危亡、(問)新政府成立之後對於整頓軍隊擬有具體計畫否、(答)具體計畫、尚屬不詳、唯以我國常備軍之多、爲他們所未有、在此經費困難期間、應有以整頓、實行緊縮政策、以節公帑、並加緊訓練、俾成勁旅鞏固國防所謂兵不在多而在精、(問)我國對日外交方針已擬定否(答)我國對日外交方針、正交由外交特種委員會擬議中唯此次日軍在東省之行動、非偶然之事、日人對東省處心積慮、已非一日、我國日年苦於內戰、未克顧及、至堪痛心、今後應以全力鞏固國防、以求安全、並免內部紛爭、庶幾有以挽救、尤以東省處在日方窺伺之下、及經濟壓迫之中、我民衆之民智能力如何、至關係重要、今後應積極予以提高積否則殊感應付之苦云云

召國難會議令
廣集憂時之士經世之材 本救國之忱謀自衛之道

南京訊、國府昨令、定于二月一日在首都舉行國難會議令云、民國肇造、廿有一年變亂頻仍、幸克戡定、迄于今日、內憂甫息、外患方長凡我國人 亟宜淬勵精神、共同禦侮茲定于二月一日、在首都舉行國難會議、廣集憂時之士、經世之材、各本救國之忱、公謀自衛之道、一心一德、濟此艱危、所有會議一切事宜着由行政院妥爲辦理、此令

魯韓劃高唐一帶 爲劉桂堂防地
劉奉命後即將準備開拔

濟南訊、劉桂堂代表李子明十八日奉命來濟、向韓主席請領花名冊、並代表劉氏報告收編餘匪情形、刻已在濟公畢、於十七日早隨平浦二〇一次車返大汶口、李氏在站對記者云、劉桂堂數任軍長以來、毫無積蓄、所有銀錢、除用二千餘元在租界購置小樓一所外、餘均已購備槍枝、對於事件尤屬淸楚、在武人界中、實不可多得、投誠求編之擧、願歸韓主席指揮之發動、在本年正月間鄙人往返屢屢矣、本部本擬從速開拔北上、但山裏之尹士貴及宋朝勝兩部、久居山裏、除其服裝不一外、況多蓬髮辮、不得不在汶口中集中後、略事整理、至劉部開拔何處、悉惟命是從、但其他之零星小股、多取愼重、以俟各部軍服著齊、略俱形式後、約遲三四日、即可登車開拔指定之高唐茌平兩縣間地、劉桂堂對於東三省事件、頗爲憤慨、決率六千健兒、爲國復仇云云、又劉之介紹人張福田、俟將事件了理完畢、亦於三五日內、即可南下返汶云云

訊又、劉郭等部改編問題及開拔諸事、均已迎刃而解、谷良民昨十八日由濟南下赴汶口、後即召集劉桂堂尹士貴郭文升各部講話、大意謂諸位棄暗投明、爲國效力、韓主席非常嘉慰、除軍裝二千套、前已運送前來外、主席並令發給大家半月餉、一個月伙食、即盼服從速登車開拔高唐、聽候點編、所需物品、陸續再發云云、當時歡聲雷動、郭文升亦表示願追隨劉桂堂、聽主席命令、爲國效力云云、劉桂堂又派其交際主任李子明來濟、向韓主席請領花名冊、已便塡寫呈報、而劉桂堂之投誠介紹人張福田、總部副官主任孟廣山、亦同乘平浦車來濟向韓主席報告經過、韓主席表示、對劉部改編完全開誠公布、此後定與第三路軍同樣待遇、毫無彼此之分、現已製定軍衣六千套、預備該部更換、俟劉部開到濟南時即到車站點名放餉、又劉之防地、原定高唐一縣、現因劉部人數增加、恐難容納、又恐供應不給、韓主席又重新劃劉堂防地、爲除原有之高唐外、並增加茌平一縣、李子明到濟後、即將花名冊領下、定於十六日携帶返汶口應用、想該部於最近期內當可登車往高唐茌平兩縣也又在南山裏之尹士貴宋朝勝等部、爲急到汶口集合於前已到滕縣附近之南沙河、劉桂堂代表夏子明、親往接洽、該部已登車、約十七日晚即可到汶口、與劉郭各部集合一處、又高唐當地亦有零星土匪、共計有千餘人、派員與劉接洽、願投誠同時聽候點編、並願服從劉之命令、效命國家云云

國難會員人選圈定 決即頒函聘任
國府警衛部隊仍留一團 國府第一次會議議決案

南京訊國、民政府委員會二十二日上午八時舉行第一次會議、出席委員馮玉祥薛篤弼劉守中恩克巴圖陳果夫李烈鈞程潛葉楚傖方振武主席林森、文官長魏懷參軍長呂超秘書朱文中、記錄江聖樵議決要案如下 一、決議蒙藏委員會增加常務委員六人并交立法院修改組織法 二公佈國民政府委員會會議規程 三、行政院呈、爲據軍政部呈送師司令部條例、請鑒核轉呈公佈等情、經提出本院會議通過、呈請國府公佈、理合備文呈請鑒核公佈案、決議、修正、交立法院 四行政院呈、爲軍政部呈兵役法、經提出本院會議、決議照轉呈理合備文呈請鑒核飭送立法院審核施行案、決議標題上加暫行二字、交立法院 五、文官處轉呈行政院函、爲國難會議會員人選現經決定一八九人、相應函請轉陳丐任案、決議、(一)任幷交立法院查照 六、公佈修正礦業法第二條第九十三條第一一六條條文、七、考選委員會秘書長沈士遠辭職照准 八、本府參軍長呂超呈、爲本府警衛軍業經奉令改編普通師、擬將駐府守衛部隊調回訓練、查本府警衛關係重要、擬請令行行政院轉飭軍政部將向駐本府警衛部隊仍恢復名義駐府擔任警衛任務、或另行編練、以重拱衛而壯觀瞻案、決議留原有一團維爲本府警衛團、交行政院轉軍政部遵照

國難會員名單

丁文江、王大楨、王克敏、王世東、王造時、王星舟、王景岐、王雲五、王揖唐、王崑崙、王楫、王曉籟、王震、王禮錫、尤烈巴、哈布、史量才、扎葛爾、朱兆莘、朱慶瀾、朱廣偉、伊德欽、汪伯奇、汪榮寶、吳佩孚、吳經熊、吳鼎昌、余日章、谷鍾秀、李石岑、李淸泉、李登輝、李書城、李煜堂、李銘、李璜、李錫恩、何公敢沈尹默、狄葆賢、杜惠生、杜錫珪、杜鏞、那彥圖、那木濟、勒色楞、巫明遠、沙克都、爾扎布沙瓦里呼、圖克圖、金井羊、金問泗、周作民、周詒春、周詒生、林文慶、林光漢、林志鈞、林義順、阿汪扎巴、阿育勒烏貴、阿穆爾沁、格勒圖卓特巴、扎布、胡文虎、胡元談、胡孟嘉、胡庶華、胡適、胡春霖、胡筠、胡霖、段祺瑞貢覺仲尼、唐文治、徐新六徐淑希、徐紹楨、徐謨、徐謙、馬立群、馬良、馬君武馬寅初、馬福祥、孫洪伊、孫傳芳、夏鵬、班禪喇嘛、陵陸、陳三立、陳少白、陳垣、陳寅恪、陳嘉祐、陳寄來、陳祿仁、陳彬垣、陳博生、陳輝德、陳錦濤、郭春濤、郭泰祺、曹躍堂、曹麟生、張一麐、張永福、張志潭、張伯苓、張東蓀、張進張嘉森、張耀曾、馮少山、馮自由、許世英、許崇淸、章士釗、章炳麟 章嘉呼圖克圖、梁士詒、梁建章、陶希聖、陶知行、梅思平、莊蘊寬、陸伯鴻、崔澤南、黃右昌、黃伯耀、黃侃、黃炎培、黃金榮、黃郛、黃海山黃節、湯爾和、褚輔成、賈景德、賈德耀、曾琦、董冠賢、彭學沛、翁文灝、傅斯年、雲端旺、楚克雷、章康董顯光、楊銓、楊壽彭、虞和德 戴濤 業喜 海順 葉荃 葉惠鈞 趙熙 趙鳴昌 劉汝賢 劉治洲 劉哲 劉家駒 劉崇傑 劉鴻生 談荔孫 黎照寰 臧啓芳 漢維沙市 鄭達初 蔣北斗 蔣廷黻 蔣夢麟 穆湘玥 錢永銘 盧永祥 盧學溥 盧濤 歐陽南 鍾榮光 闞春頴 羅隆基 羅貢華 顧維鈞 以上共一百八十九人

五年復興計劃
張學良徵各方意見

平訊、外交委員會委員長張學良、昨日廿二日函致各方對於東北善後、各紓意見俾於五年以內預定方案、原文如下

逕啓者、查此次東北受日蹂躪、慘酷情狀、從來未有、復仇雪恥、端賴修明吏治、雄厚實力、此項計劃、刻間即應擬就、俾使將來收復後循序進行、方克有濟、本會有鑒及此、擬將東北善後、關於實業交通教育國防內政金融財政社會改良諸要政、五年以內、應興應革、一切措施、預定方案、供獻當局俾資採納、素稔台端、學擅專長、經驗宏富、對於東北企望尤殷、關於內政國防兩項、五年以內、一切措置、擬請暢發讜論、大抒鴻猷、開成意見節本、於本月卅日以前、送到本會、俾便參考而資借鏡、事關東北存亡、想台端樂於贊助、臨潁馳系不勝企盼

外交部裁員
總務裁併二科 情報裁十七人

南京訊、外部乘中央決定裁政縮薪之際、決實行減政、裁汰冗員、先從總務情報二司着手、除總務司已在前次裁去職員二十五人外、現又擬將總務司八科改作爲五科將交際科改屬國際司、電報科編管科歸併文書科、其餘各科、仍照舊有組織、至情報司將裁去職員十七人、原有五科、合併三科、該項命令即發

孫變部入閩
方撥給防地 馮派員招撫

上海訊、孫連仲部在贛作戰死亡極衆、殘留者因給養無着、獨立旅全部叛變、並率二團入閩、駐汀州、人槍共二萬餘、方聲濤電李烈鈞、謂孫因就食叛變、轉請商諸馮、設法挽回、願撥五縣爲該部防月入十餘萬、不足之數由閩省另籌、李當電馮請派兵收拾、閩馮接電後曾與何應欽朱培德詳商、決依方請、派軍事幹員前往招撫

胡終當北來
馬超俊談

南京訊、中委兼京市長馬超俊、今日與記者談、問、胡漢民先生北來否、答、現尙未得胡先生北來消息、惟據余觀察、胡先生終將北上、問、關於西南三機關、先生意見如何、答、西南執行部、與政務委員會、縮小範圍職權并無問題、軍事委員會、並未成立、此事尚不如外傳之甚

破天荒 大減價
新添中國大氅十四元以上
洋服十六元以上
材料各色俱全 因存貨太多 廉價出售
大連浪速町三十番地 電話二一五九二
濱屋洋服店 主人 李壽祥

教育界

海城教育狀況
於振興教育聲浪中 各學校均次第恢復

海城通訊、本邑自經九一八事件暴發、百政陷於停頓、官民陷於絕境、幸經縣長孫公、紳商首領、竭力維護、勉爲支持、始有今日之人和政通之好現象也、善政累々姑不贅述、謹將近日之所聞教育佳音、分錄於次

開全縣教育大會

教育處長韓級三氏、鑒於境內教育停頓已久、未克恢復彌者軍事結束、匪勢漸息、對於境內教育亟應開始計劃以期教育發達、而便提高民智、故業於本月十五日、召請邑內教育名流、各校校長暨富於改革思想之各級教員假教育會開會、共同討論教育進行方針、以收群策群力之効、是日到會之中外教育參加員四十餘名云

教育費預計有着

縣境教育經費、向稱充裕、從無支絀情形、然自事變後胡匪披猖、警欵無着、旋經當局策出折衷、遂將境內教育經費撥做警餉、以慰軍心因而致碍學務進行、頃者經教育韓處長多方磋商、竭力籌劃、始將廿一年度教育經費補足、預計有着經費旣足則教育不難進行矣

教育會改選幹事

縣教育會常務幹事韓運昌、升任教育處長、所遺常務幹事一職、實難兼顧、懇請另選接替、以免遺悞、當經該會召集幹事會議、議決准予辭職、遺席當查原案即以候補幹事得票最多之李尚林、依法遞補、至李君遺席、經衆改選以幹事趙柳唐補任、各員已於本日分別就職云云

陳局長幹旋返海

海城前教育局長陳實森氏、爲人忠耿、學識卓群歷掌教政、克盡厥職自九一八事件暴發時、陳氏曾赴平津、參加愛國運動、殊堪景仰、突於近日來、陳氏感及滯跡平津、終非久計、遂擬幹旋返海、共襄善政、所聞如是未悉確否

韓處長與學弼教

縣教育處長韓氏、現以匪患初平、政治上軌化民成俗爲今日之急務、興學弼教、尤時勢之要圖、現屆春初、開學在即、莘莘學子、勿失大好光陰、濟々多士、應繼神聖教育、故教育處韓處長現正召集各校教員積極籌備開學中云

各教員均先登記

教育處長韓級三人、現因各教員、於事變之勃發胡匪、之橫行、或轉徒異地、或流落他鄉、晉問旣隔、延聘無計、何去何留、實難查考、茲由該處擬定登記辦法、凡有志教學者、務須攜帶畢業證書及證明文件、由一月十八日起、至二月十四日止、到教處學務課遞交登記以便育聘委云云

同澤中行將恢復

本縣同澤中學、爲張學良私欵建設、委過署秘書孫一民氏任爲該校校長、歷任三載頗孚衆望、自九一八事件暴發孫氏遂潛赴平津、參加愛國運動、茲訊該氏見大事遂去、平津動搖、立錐無地已密秘煩友、向某方積極幹旋意圖從重整旗鼓、恢復同澤聞目下已有端倪、不久或可實現望各生拭目以待

女師中開學在即

海城縣立師中學校、自事變後停課、均經各方之幹旋積極籌備之結果、定於二月中旬開學、惟城鄉學生、因受經濟壓迫及環境之影響、恐難踴躍報名云

三不中重整旗鼓

海城三不中學、初爲北京大學高材生宋堯階氏、集合同志竭力創辦、旋因成績不良宋氏遂自退讓賢、後經前教育陳局長聘奉天中華基督教青年會幹事黎紫溟氏轉任該校長、整頓校政堪稱特材、黎氏自事變跟跡申津毫無成就、日前由滬與伊友時遜志來函、令在海重整旗鼓恢復三不、能否實現、容訪再誌

女師中急謀振興

縣女師中 校長李 尚林、力本奉天省自治指導部通告、「振興教育就是恢復學校」遂不彈精力、日夜奔走、急謀恢復該校、以免久廢學子課業、聞已有端倪、並定於二月中旬開學、現正在召集教職員計畫校務進行方針之中召請之函早已分發矣云

高初小定期開學

縣境縣私區村各小學校長教員、前奉縣教育處函電通知定月之十五日、共開教育會議各員屆期參加、以收群策群力之効茲查各該員於開會時曾互擬提案、至望高初小學如期開學、以重學生光陰後經議決二月二十五日各縣私區村立之高初小學一律開學云

李慎菴義學招生

邑南門裡山東會館內設之貧兒李氏義學、成立八載、畢業兩級、茲者第二級行將畢業三級繼續招收、並擬於夏曆正月二十日開學、學額六十名免納學費、並供書籍筆墨、但僅限家境清貧無力出資者、若斯校者、在我海邑誠不多覯、望一般貧家子弟勿失良機速來報名

東語學舍已開課

本驛東語學舍、茲因寒假期滿、遂於昨十九日召請中日教職員、城鄉各學生、定本二十日、舉行開學典禮、明二十一日、正式上課云

東語佈告招新生

東語學舍、雖已開學、但前班畢業離校、原班學額猶多缺額、是以張貼佈告、招考插班新生六十名云

每村擬設一小校

頃據關係方面確訊、縣教育當軸、爲普及國民教育增高兒童理智、決擬每村必設初小男女合校一處、其已設者須酌核情形、添加一二級、至未設者則必須一律籌設、茲悉、縣教育處、現正從事計畫、經費、師資之籌備聘委之中云

民衆校積極籌備

海城又訊、教育當局、現以我國長年失學之男女、爲數過夥、以致民衆知識、多不開化、茲爲啓迪民智、灌輸道德計、對於衆學校、仍積極籌備、亦定每村一校、男女兼收、以五十人爲一班、多則加添級次、至民衆教師亦由村校教員兼代、酌給津貼、因是當局遂感教材缺乏將擬設區村教員訓練班、定六個月爲期、期滿經一次考試、儒優先委云

遼寧同學會 首次籌備會
議決念一日開代表大會

平訊、遼寧留平同學會籌備會於十五日上午九時在奉天會館、舉行第一次籌備會議出席者工學院曹春山、中國學院梁之祥、法學院關文治華北學院王普光、譚守惠民國學院顧乃瑤、陳敬實等十餘人、由梁芝祥主席、開會後、即開始討論、決議本會宗旨、以聯絡感情、與救國爲目的(二)本會組織分文書、交際、宣傳、財務、庶務等五股、(三)本會經費、暫向東北救國會借用、(四)本會代表大會 定於本月二十一日下午一時、在法大一院舉行(五)由本會函市黨部及公安局備案(六)定本月十八日上午九時、再開第二次籌備會、至十一時許散會云

海城縣教育處規定
教員登記章程
業已佈告期限施行

海城通訊、邑內教育處長、韓運昌氏、自接篆以來、對於教育、力加整頓、恐其靑年學子、遺悞光陰、遂設法早日開學而免荒廢功課、幷擬定本城學校、以及鄉村單級或雙級、各學校教員、必須未受委任以前、到教育處登記、藉便考查資格、及擇選人品、有無不正行爲、能勝其職者、始得登記、如不稱其職者、着即淘汰而免錄用、遺悞靑年光陰云云(香)

海城縣自治執行委員會教育處佈告第二號

爲佈告事、查匪患初平、政治上軌化民成俗爲當今之急務、興學弼教、尤時勢之要圖、現屆春初開學在即、莘々學子毋失大好光陰濟々多士應維聖神教育、唯我同寅或轉徒異地、或流落他鄉音問旣隔、延聘無計、何去何從、實難考核、茲由本處擬定登記辦法、凡有志教學者務須攜帶畢業證書暨證明文件、由本月十八日起、至二月十四日止來處登記、以便委任、業經呈准縣自治執行委員會、如擬辦理在案恐未週知、特此佈告

附登記辦法

一、凡現任本縣教職及願充本縣小學校教員者均須至本處登記

二、凡新制師範本科高級中學舊制中學師範講習科畢業者或曾受檢定甄試講習等證書未滿有效期限者准予登記

三、凡登記者須攜帶畢業證書修業證書檢試或甄試講習證書服務證明書等來處呈驗

四、登記時須就本處所印登記表分別填列經驗詑後方爲有效

五、登記表填列後須經本處處長或課長就其畢業證書及經歷詳加偵問以防冒濫

六、凡經登記未錄用者如遇本縣各小學教職員出缺時得儘先任用之

中華民國二十一年一月十六日 處長韓運昌

全中國教育（一）
概況統計報告 教育部之放送

南京快訊、教育部於本月十二日、派編審易介在中央廣播電台、報告教育概況統計誌其全文如左

本部過去的統計工作、年來因受政局或水災之影響、頒發之調查表格、各省市未能依限填報、以致前經擬定舉辦之各種教育統計、不克按照預定計劃、循序進行、誠憾事也按本部近兩年來、已辦竣的統計、如專科以上學校十七十八十九三年度概況統計、十七年度全國中等教育及社會教育兩種概況統計從前均已報告過了、最近繼續編成的、僅有十八年度全國大學生狀況、及全國初等教育概況兩種統計、茲分別報告如下

(一)十八年度全國大學生狀況查全國大學生之總數、據本部十八年度調查總計之結果、共計二〇、九二五人、其分布之狀況、江蘇三、七三二八、廣東三、四三二人浙江一、九六〇人、河北一七三六人、四川一、三八二人、山西一、一七三人、安徽一、〇九一人、福建九四九人、湖南九、四四人、遼寧七六五人、河南七零五人、山東六三七人、湖北六二二人、江西五四一人、廣西五〇九人、吉林一七九人貴州九一人、黑龍江八二人陝西一二六人、雲南九四人甘肅六〇人、察哈爾四六人綏遠一八人、熱河一七人、青海三人、新疆二人、蒙古一人、西藏一人、朝野一二人、台灣七人、菲列賓一人籍貫未詳者一六人、其中男生共一八、七六四人(未完)

朝大北大學生 研究世界語
定念二日開課

平訊、北平朝大北大世界語學會相繼成立、中大亦於最近成立、并議定每週二五授課、聞該校世界語學會於本星期五(二十二日)開班茲覓得該會通知錄後

本會定于二十二日(星期五)下午一時至三時、在中國大學第十四教室、開始上課、凡簽名同學、務請準時出席並希隨身帶來會費三角、以便印發講義、此視課業孟晉

中大世界語學會幹事會啓

今是中學校
自汪景蘋女士 任校長後發展

平訊、今是中學校、自訓育主任汪景蘋女士、接任以來管理學生頗有成績學生家長對於汪女士、頗表謝意、該校經費雖略感困難、但當局維持得力設法籌欵、下學期圖謀發展校務、並整頓學生課程云

平津院校教聯會
索薪運動急進
開會議決請發舊欠 全體教職員仍準備南下

北平訊、通平津院校聯會昨接赴京代表電函報告在京索薪情形、及會議情形、特於二十日下午三時在法學院第三院召開總務股臨時負責人員會議、決議除致電行政院財教部請速發積欠及實行教育基金獨立、並推派許滙代表赴平浦通車辦事處接洽車輛、以便定期教職員全體入京、茲分錄詳情如次

在京開會

平津院校教職員聯合會、昨接赴京代表來函報告在京開會進行情形茲錄如次、教職員索薪代表團前日在京中央飯店開會、出席者錢昌時、虞宏正、王季緒、周澤長、徐治、楊立奎、林幾、林俊德、由王季緒主席、林幾紀錄、決議案如下 一、教部電知籌劃五萬元案決議全數匯平 二代表團至少每校須有一人留寧案、決議通過 三、同時進行索欠及今後保障案、決議通過 四、索欠法案、決議報據、來批向行政院及財政部要求立即照批執行 五、索欠極限案、決議舊欠五個月應全數發清、最近期內至少發兩月餘欠得分期發給 六前次索欠極限如不能達到目的、應取如何態度案、決議請平聯合會示知辦法 七、經費保障案、決議推王季緒虞宏正赴滬調查俄庚欵實情俟明眞相後、再定進行步驟 八、由代表團或個人分頭向政府各要人請求援助案、決議通過

五萬匯平

又該會昨接赴京代表來電及快函報告教費五萬元已匯平、並請全體準備入京、茲分錄函電原文如次、來電、法學院第三院教聯會鑒、教部稱五萬已匯上、並陽阻止同人來京、謂兩三日內、尚有念二萬五千可匯至、十月後所有欠費及經費保障、均未提、代表團皓、來函、聯合會同人均鑒接濟五萬元、杯水車薪、無補於事、至於俄欵、據財部人稱雖有抵押情事、然平津校欵、仍每月先行擬存三十五萬元撥交中央銀行、似此平津教欵並非無着、然仍須執行全體赴京之原決案、不足以効國府之重視、尙祈努力準備爲荷即頌公祺、平津國立院校教職員聯合會赴京代表啓、一月十七日

校院會議

平津院校教職員聯合會、於二十五日下午三時在法學院第三院、開總務股臨時負責人員會議、到蔡增棠、許繩祖、劉世傳等五人、開會如儀、首由出席代表報告、一、院校聯合會已允設法撥欵接濟旅京代表 二、報告代表在京索薪情形、旋即開始討論決議、一、致電本會赴京代表案決議拍電並通過電文 二、致電行政院長及財敎各部長速發積欠及實行教育基金獨立決議即日拍電、並通過電文 三、接洽車輛案、議決、推派許繩祖攜函赴平浦通車辦事處接洽、並電旅京代表向鐵道部交涉、至五時許散會

電行政院

該會二十日晚致行政院財院部及教育部一電、請將舊欠、掃數匯平並請以庚欵爲教育基金、否則全體仍須南下、原電如次南京行政院孫院長、財政部長教育部段部長鈞鑒、微文兩電計達、頃據本會旅京代表團來電云、教部已允匯欵念餘萬元、接濟平津院校、迄將所有積欠、掃數匯平、杯水車薪、於事無濟、務懇並以俄庚欵爲平津院校教育基金、如請見諸實行、否則全體教職仍須南下請命、已將此情、電達旅京代表團外、謹此電陳、平津國立院校教職員聯合會叩號

致電代表

該聯合會二十日致電赴京代表、請努力繼續索欠、並進行俄欵爲教育基金、並請向鐵部接洽車輛、以便全體赴京、原電如次、南京中央飯店一零三號平津院校教聯會代表鑒、皓電快函均悉、旅費即匯、仍希努力繼續索欠、並進行俄欵爲教育基金、同人正積極準備全體南下、請速向鐵道部、接洽車輛預備住所爲盼教聯會叩號

平津各院校
經費依然無着 晉京代表函稱

平北訊、平津國立院校職教員聯合會、前接到該會旅京代表寄來函電、除電文業在各報發行外、茲特將原函摘要錄左

該函略云、自代表等抵京以來、連日晉謁政府各當局、僉謂値此財政奇窘之時、籌措巨欵、甚感困難、故索薪之舉、現尙未得要領、茲將代表等在京所得各方消息及所貢獻之意見、臚列于下(一)據財部某要人談宋子文去時、將各機關薪水俱發至十二月份、即中央大學、暨南大學、同濟醫工等校、聞亦發清、倘同人早來京兩星期、至少可得兩月教費、現已悔之無及矣(二)現教部尙存有欵項十七萬、係財部發給勞動大學之欵、由教部轉發、因該大學停辦已久故尙存教部代表等、擬即往教部坐索、不達目的不止、其餘俟借欵成立、再當積極進行(三)已用本會名義、分呈國民政行政院及財教兩部、聞行政院不日開會、可望提出討論俟得有結果、再行報告(四)南京生活程度太高、用費浩大現中樞乏人負責、預料代表等、非短時間、所能返平、應請留平諸代表、立即開會設法接濟旅費、俾竟全功、(五)請留平諸代表每週須開會一次、不時電促政府、速發欠薪、並聲言全體教職員、已準備來平坐索、蓋後方工作緊張、前方進行自較順利、(六)於旅京代表返平後、應由平津各院校、共設一駐京辦事處、因財部時有欵項、以便隨時索領、以上六則即請大會通知全體教職員、藉明眞相

體育

北平青年會室內賽
第九週一日戰
育英戰勝滙文神隊

北平通訊、北平青年會室內監球賽、十九日爲第九週第一日、以育英與滙文神隊、爲主力戰、此幕關係乙組決賽權、觀衆達二百餘人、茲分述如下

第一場 鐘鳴六句、朝大與紅白開鑼戲出台、評判胡永善、檢查楊鐘秀、朝大二隊攻守得法、紅白勇猛善戰、期大中群鋒龍爲之首、立最多、結果三十七比十四朝大二隊勝

第二場 嘩喇喇、打罷了頭通鼓、雙方便把陣線展開

育英
牟作雲 劉殿榮 張兆基
孫錫善 周教傑

滙文
范萬祥 宋顯公
張森林 劉景峰 宋世宣

嘩喇喇、打罷了二通鼓、評(判苑廷瑞)橫查(楊鐘秀)把令前、嘩喇喇、打罷三通鼓雙方開了戰端、育英取攻勢只見中將劉殿榮、弓開如滿月、一矢發去、打破雁門關、牟作雲趁勢捲土而來、滙文守將宋家弟兄、雄糾糾、氣昂昂、見小牟衝來、雙雙並出、擋着去路、劉景峰從後趕來、致成犯規、小牟罰入一球、滙文見兵臨賊下、張戰牌高懸、開緊急會議、商禦敵之計、再行交手、頻々攻來、范萬祥雙管齊下、第一刻四比二、滙文虎威先下一分鐘後、育英整頓軍容、大殺起來、萬馬奔騰、滾滾來臨、神出鬼沒、戰略千變滙文陣內、四面楚歌、牟作雲迎門三不過、發無不中、張兆基、劉殿榮繼之立功、這一刻只殺得滙文神昏顛倒手足無措、只由劉景峰罰入一分、前半發十三比五、育英佔先、七分鐘內、各議戰策、育英調來沈崇教代下老孫、滙文也徼調胡棄培、接着小張則殺、雙方各懷戒心胡將軍初出茅廬、即要功勳而出、相繼立功、范萬祥罰入一分、成十比十三、育英陣法大亂、飛調孫將軍回防沈衛十罷免本職、改頭換面滙文再來時、已將家門把守得寸步難越、前鋒知無內顧之憂、竭心盡力、攻殺而上快如流星、牟信雲得三分劉殿榮干掉一球、第三刻五比五、平局、末一刻、育英小牟、大賣身手、三箭連中、滙文張森林奮勇殺敵、希挽狂瀾、雙料齋中、育英張兆基、的是非凡、如群龍之首供球與小牟呵成一氣、劉殿榮遠射得分、滙文本投挑報李之主意、范萬祥也來了一法實、育英周致傑、滙文張森林、各再攻入一球、時也不再來、大戰告畢二十八與十八之比、育英獲勝、再待下星期四與少年一戰、將更熱鬧也、雙方功勞表展開

育英

位職	姓名	犯則	立功
右鋒	牟作雲	一次	十五分
左鋒	張兆基	二次	四分
中將	劉殿榮	二次	四分
右衛	周致傑	三次	二分
左衛	孫錫善	二次	〇分
左衛	沈崇教	〇次	〇分

滙文

職位	姓名	得分	犯規
右鋒	范萬祥	七分	二次
左鋒	張森林	六分	二次
左鋒	胡棄培	二分	〇次
中將	劉殿榮	一分	三次
右衛	宋顯公	〇分	二次
左衛	宋世宣	二分	一次

孽海燃犀錄
（春藹生著）

第十回 海上奇談摹孽繪色 天涯落魄盡甘來苦

照蔣先生的意思、難得做到這件事體、不是輕鬆活潑的我們要去抄查、他就可躲避上岸、四五十箱、從船上裝到岸上、當官的也須半天我們去、要未查不着、若是查着、他還能逃走麼、況且不是我一個人所能做的事情大家見了、正如老鷹遇著肥大的母雞、那裏肯捨得呢、金生又問道、我同去領捉到了、有什麼好處、民高道那裏沒有好處、照章應提二成充作眼線人的獎賞、二五得十、着實不歹、黨中得到了、不無小補的、讓我捌上去罷、當下上頭答應下來帶了一排弟兄、手槍炸彈機關槍、色色完備、覩了一只汽油船、拖上三只划子、到了大洋洲大輪船左近、四周圍攔來、大洋洲輪船上、望風的人、不許他們小船靠攏來、民高就拿洋槍朝天開放個個人洋炮手槍機關槍對準他、大船上的人一看、路道不對、不得不歸服軟梯放下讓他們上去、民高率同眼線和弟兄們、前後左右、客艙統艙一看、沒有一些形跡可疑之處、金生到此心裏發急起來、勢如騎虎已經跨上、那樣可以下來呢、急得額上的汗、如珠子一般、重重疊疊的推出來、不期而然走到煙囪間、方才放心、杳到鹹證、立刻呼五喝六、叫他把火加上煤塊、將船移到開口去、話說將劍魂一日接到馬泌芝的信、曉得在馬洛哥動身的人名字叫火華明、他的父親是小販出身、賣廣東的玩具俗名叫做不登、形似一個玻璃瓶、上口極細、最粗的地方、像一個瓶底、有墨西哥鷹洋般大從極細的口逐漸逐漸的大工去、小兒銜在嘴裏、吹起來、聲音不登不登的樣子、因此就叫他做不登、在四五十年前、中國地方的價錢、不過賣二個大錢火華明的父親、販了一籃玩具在輪船兜售不知不覺的船已漂洋過海、他也隨遇而安一日到了南洋群島的一個島上、他就拿着籃頭、賣他的玩具、一路上不登不登的吹着、到了一個所在有一群十五六歲的荷蘭孩子、在春井中逑戲、朝他一看見他吹的聲音很奇怪、視得很是可玩物稀爲貴、少見則奇眞一些不錯、就問他價錢、他也聽不懂、意會起來拿起一只手把指頭伸出、大指和食指圈作圓形中指無名指小指伸出又拿一個不登一擊、表示每一個不登、賣三個大錢的意思、那知這個荷蘭孩子、拿起一個不登、放在嘴裏、不登破碎了、摸出三個金磅給他又拿起一個、放在嘴裏一吹不登又破碎了、又摸出三個金磅給他、一直跑回去、好像告訴他一群同伴模樣、表現出奇怪神情、先前的孩子、似告訴他三個金磅一個、一個孩子先摸出三個金磅來、交給他、揀上一個、吹給他看、方才授給他們放在口中一霎眼間、不登破碎、於是群相奇怪不懂起來、你買一個、我買一個、不登不登的一齊破碎、頓時風動了、闔家的男女老少、鬧了一周、有一個摸出六個金磅來、買他嘴裏吹的一個那知道一到他嘴裏、一樣的不登破碎了、看看不多了、要想走開、一群人發了狂熱一般、出六個金磅、也不嫌貴、不到一個鐘頭他一籃不登一齊售光、袋裏充滿二百多枚金磅、他以爲生意、這樣好做也不想回國、那知說話不懂別種生意做的很不順手、於是買了吃的東西就趁帆船回國、那知一陣西風、把他吹到新金山來、船也破了、人也疲了、走到岸上去休息、檢點帶來的魚肉、尙還存在、將破鍋子、拾些樹枝、在山脚下煮燒、那知一陣肉香、把開金鑛的小工招集攏來、圍上一大堆、齊向他討肉吃、他見是同鄉、一面講上家鄉的桑蘇景況、一面把肉割成片子一片片分給一群人吃、一群人吃了他煮的肉、像煞沒有嘗着本國食品、表示名貴感激的神氣、一唱百和的身邊摸出鑛砂來送給他、有的三塊、有的五塊不等、他拿在手裏一看一塊石子、大小方圓不一、石頭上面、顯出各式各樣的顏色花紋斑點、有的像寶玉、有的像雨花擡的石子、一塊看看、那塊拿拿有人告訴他道、這就叫做鑛砂一塊五六兩的石子、好的可鍊出二三兩黃金、歹的也有五錢一兩、有化鍊的地方代人化鍊、幾百兩幾千鑛愈多愈妙、他也福至心靈就在金鑛的近處、開上一個中國料理店、其實就是中國小飯舖拿外國菜、用中國烹調的法子來燒的、人又和氣、又是同鄉、聽得懂說話、又是不要錢的、因此生意、一天一天的熱鬧起來、爲甚麼說他不要錢的、世界上、那裏有開了店、不要賺錢的道理原來這開鑛的小工、咸是中國、販去的豬仔、做了一天的苦工、祇給他吃的洋芋萬名番芋、和麵包、好的又另給一塊牛肉罷了、工資一個人錢都沒有、他們每天工作落下幾塊鑛石、又沒有藏坑的地方、積得多了、又被監工的頭目搜括去、因此他們每天落下、後手的鑛砂、情原裝到肚子裏去

三那星

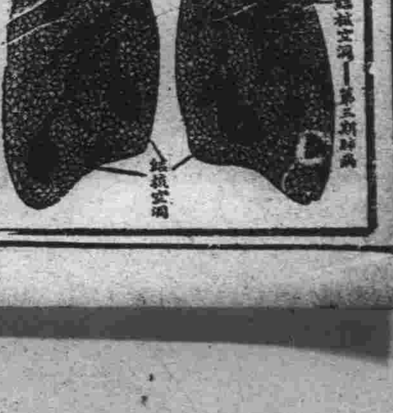

最新發明肺癆病特效藥 功能溶解蠟質殺盡癆菌

肺癆病特效藥 三那星出世

▲從前死於肺癆病的都是冤枉死
▲目前正患肺癆病的都可以不死

◎三那星治一二期肺癆病……有藥到病除之功
◎三那星治第三期肺癆病……有起死回生之力
◎數千年來名醫不能解決的難症……有了解決
◎數千年來名醫嘆爲無藥的重症……有了救星

肺癆病不難治……
三那星非奇藥……

難在不能攻破肺癆菌之臘質保障及結節抵禦！
奇在可以攻破肺癆菌之臘質保障及結節武裝！

肺癆病係由於肺癆菌之作崇、此菌一入人體、所到之處、便成結節、致斷血行之路、且能分泌一種抗酸性臘質、以防禦一切外來藥力之侵入、故極難治療、三那星功能溶解肺癆菌之抗酸性臘質、使藥力直達患部而殺盡癆菌、故無論一二三期肺癆、均能於短期內克奏奇功！

奉送「最新肺病療養指導書」「三那星實驗報告書」函索立即寄贈

上海仁記路三十五號美商愛世開洋行獨家經理
奉天十一緯路七十三號 美商愛世開洋行
哈爾濱道外正陽四道街口 美商愛世開洋行
每瓶售上海大洋十元 各埠藥房均有出售

願辦本報分社者鑒

逕啓者如有希望在本報未設分社之東北四省河北山東各省各縣及朝鮮新設本報分社者希直接向本報函商必當照章速與准許也此佈 本報經理部啓

協和公寓

高等旅社

特点 地址適中 價格低廉 房間整潔 器具完美 撥機電話 各屋齊備 自置汽車 異常便利

夜間八時後電話亦明地址派人迎接不誤

大連市大龍街四十五番 電話代表八一一六番 振替大連三二四番

資本金壹千萬圓

株式會社 正隆銀行

本店大連

頭取安田善四郎

瀋陽

石佛寺與法庫又發現股匪

數既衆多且有利器 飭張鎮使派兵往剿

近日以來省城之四郊以及東西各屬匪患均皆猖獗攻城掠鎮並敢襲擊火車已經日軍分頭痛剿現在聞省政府及關東軍司令部均接北路之警報謂由二十三日早起 新城子西北石佛寺地方各有騎匪千名法庫亦有七八百名 勢甚猖獗並有大砲數門機關槍多架擬襲擊縣城與附屬地當局現已飭在省之 洮遼張鎮守使撥兵逕往剿擊外而日方亦於昨由省派騎砲兵馳往各該處防禦云（公）

股匪佔據城東村落 鄉民來避難 房租遽提高

自陽曆年後省之四鄉即匪患紛起始則捐搶繼則燒殺並有姦淫情事是以農民多紛紛來城避難致有空閒之房屋者利市三倍感西南蘇家屯莫家堡一帶之匪方被日軍剿平城南白塔舖青堆各屯之匪省中已撥派警察保安隊前往剿茲由二十三日晚起城東二十餘里之 班家寨施家寨孫家寨等村均被匪佔踞 大肆燒搶任意強姦婦女以致連日該處農民携男抱女來城避難急切租房即一椽亦租數元是以有房均利市三倍云（公）

恢復電務處 日內即可通電

各屬鐵路均有電務處以該路適有事故消息靈通起見奉山鐵路事變而後火車雖未停止然皆在皇姑屯車站至於總站無論何項機關均行停辦茲以奉山路完全開通將皇姑屯則消息無以傳達故將電務處遷移總站該路沿線發生事件恢復原狀現正修理一切三二日即可通電云（立）

財政廳規定各稅局經費 洋式工廠貨稅

財政廳廳長趙鵬第以稅務章程均行改編以減輕人民之擔負至於各縣稅捐局每月經費不得不按照原額另行改定茲將各稅局分爲一二三等一等稅局以及各分局分卡充差人員月薪經費共計五千二等稅捐每月經費四千三等稅局經費每月三千通令各稅局知照云

財政廳長趙鵬第以奉天機器工廠各屬皆是近數年間知識漸開所用機器有純係中國者有仿照非洋辦法而用洋式機器製造貨物與洋貨無異利益甚鉅則稅捐不得不另行規定茲經財政會議之定凡洋式機器工廠所出貨品每百抽五至於中國機器工廠所出貨稅仍照舊章云（立）

天時之奇暖 隆冬無異春融

奉天雖爲三省之首亦係邊東每屆冬令天時亦十分寒冷冰雪成山重裘無溫年來雖然較前變暖無如本年之特別現當三九甫過正是奇冷之時乃日來天氣和暖無異三春冰雪皆化泥水沒脛道路難行說者謂天時不正必生災疾宣統年防疫時天即和暖異常現在北城亦起百斯篤望有衛生責者一留意及之云（公）

紅卍字會嘉惠 佛救普濟校

佛教公立普濟學校爲佛寺諸山所成立迄今三載全校兩班貧兒百二十餘人職教等競競自持毫不敢陨越乃於滿垣事變經費無着因而停頓兩月有奇幸蒙紅卍字會諸公慈悲爲念胞與是懷本痌瘝之精神發憐憫之熱誠慨解慈囊捐助兩月經費二百元委託慈育學校主任佟君霨如良爲指導於二十年十一月二十日復課伏念當此時事普校能以繼續維持貧兒得以繼續求學皆卍會諸公樂善好施嘉惠貧兒之功也不僅曹校同人及莘々學子感戴無既即社會人士亦無不稱頌之

各行公會擬直接請求當局接濟 前由商會彙轉並無消息 物價提漲難平抑亦無効

省城各行商家年來務於外表將資本多用於修樓之上又兼捐稅煩苛金融奇緊已多不堪自經此次事變市面更形蕭條是以各行同業公會前請商會轉請官家撥發鉅款分貸各商以資接濟未邀照准二次邀請公會二十餘行連日開會以當此舊曆年關商家之困難已達極點倘無接濟年後更難開市商會現在惟注意商團無暇顧及他事是以議定同業會據情向省政府市政公署實業直接陳明困難各情請撥接濟以救商艱云（公）

省中之物價雖當變動之時尚未見提漲不意時局平穩一班奸商利徒得命拾財即逐漸增漲物價雖經省政府與市政署令商會設法平定乃日來物價之增漲更甚一切日用各品均漲價十之二三當此金融奇緊之時人民之生計益覺困難詢之商界人云物價之漲並非舊年之關係乃係因征收營業稅不得不漲云（公）

瀋海路參事改爲副監長 各站告匪警 客貨車悞點

瀋海鐵路會長而下原有監事長一人參事一人參加監事長之事務頃奉關東軍統治部訓令爲改變規章計將參事名目取銷改爲副監事長以森田代之充任云（立）

瀋海鐵路沿線各站屢有匪警不得不嚴爲防範前曾將東邊鎮守使軍隊調撥數連分駐各站以便保護茲有匪首趙玉文招集匪夥約百餘人於念三日赴土櫃子路過章黨站居住一夜私毫未動黎明退出而護路

趙市長嘉惠職工及工商

失業者准登記介紹 調查營業禁索車資

奉天市長趙欣伯氏近更鑒及社會民生問題查自事變以來本市失業之職工日見增多若不設法維持恐將流爲乞丐故特張出佈告凡失業之人民但無嗜好及不良行爲者爲合格皆可自到市署登記以便轉爲介紹職業而資解決生活問題茲於登記之辦法尚須得有證明書及二寸照片等云 茲錄佈告如左

爲佈告事查事變以來失業職工日見衆多若不亟謀妥善維護辦法殊不足以資補救茲由本公署舉辦失業職工登記介紹各事查市內失業職工如無嗜好及不良行爲合於本公署規定章則者准即來署登記以便轉爲介紹職業藉資謀生合行佈告週知此佈附登記規則列左

第一條 凡服務於本市工商業之職工因被解僱或因自動而失業者得向本公署請求登記

第二條 請求登記親至本公署領取登記表及工作證明書各二份限七日內塡送并附最近二寸半身照片二張

第三條 登記表格內塡寫事項不得虛僞如自已不能塡寫應記明代寫人姓名

第四條 逾第二條所定期限得駁斥其請求

第五條 凡失業職工查有左列各欵之一者得駁斥其請求或撤銷其登記

一、犯禁煙法上之罪者

二、患有終身不治之病者

三、行爲不端者

第六條 工作證明書由其解僱之公司廠號依照前條各款據實塡報加蓋圖章如該公司廠號業已解散或停閉無從代爲證明者得由再前之僱主或繳業商廠之經理人蓋章證明

第七條 已經登記失業職工得由本公署按照登記先後設法介紹

第八條 失業職工於登記後自覓得職業或其他生計者須向本公署呈報

第九條 本規則自公佈之日施行 市長趙欣伯

奉天市長趙欣伯氏對於市政時加策畫使之日蒸上更爲工商業謀幸福計一切捐責皆使之銳減今更張出佈告爲工商業在創業時請領營業許可事必經當局派調查員往查詳報後始能發給許可然則調查員在調查時多有勒索及要車費之事往昔此事已成習慣故經市署佈告今後經市署派員調查各業若在外有刁難勒索事必爲從嚴懲罰決不寬貸云 茲錄佈告如左

爲佈告事查頒發營業許可一事經劃由本署查管理應進行辦理以謀工商福利惟查從前調查營業繁瑣極多緣因商號急於開市自塡報調表後切盼調查即日竣事許可早日頒發遂於調查員蒞臨之際必爲代付車赴以示好感如此相沿積久成例調查員對於此項事查遂亦視爲分所應得終更明日張瞻公然勒索以車資之多寡定核發之緩急似此假公濟私貪鄙成風於調查上既有不實不盡之弊於行政上難免病商病民之譏考其致此之由或因旅費不足所致蓋以每日調查之號既非一家而各商號之地址又或散在各處似此種種情形來往勢難徒步在主管機關既不發給足數車費在調查員又屬無力者墊代付車費之例或即由此以開現在本公署派員調查各項營業自當力矯積弊剷除陋習特規定調查員旅費辦法每日就其出勤地點遠近隨時由主任課員商承課長代爲核定車費數目總以敷用爲度藉以養成廉潔之風免除商家之累除分行外合行佈告週知嗣後調查員蒞臨調查如有刁難勒索情事准即前來本署據實舉發如有行賄受賄以致查報不實等情一經查出定從重懲罰決不寬貸切切此佈

礦産之調查 已飭令實業廳

省政府臧式毅省長此番重登政治舞台抱革新庶政與民更始之宗旨故對各政無不認眞整飭茲以礦業一項與國權利權並人民之工業生產均有密切關係東省地大物博礦產豐富深山林密之學到處皆有亟應有詳明之表册以資考核是以現特訓令實業廳將奉天所屬五十八縣某區產生某礦是否開辦分別官商抑係中外合辦資本若干開辦年限利益若干均逐一調查明確造具表册詳細具報以憑考核而重礦業云（公）

安東

由跳板墜落 徐執事斃命

安東市新安街糧商永豐絡院內積存糧石頗多後院又有豆子囤一個高丈餘上下皆用跳板日前二十日該執事徐某因登跳板上囤看視乃一時失愼墜地致將腦部摔傷口鼻流血及送丹國施醫院服藥罔效次日殞命云

大東溝匪警 警署派隊往剿

頃聞縣屬公安第四區大東溝鎮左近昨二十三日晚有股匪五百餘名內馬隊百名等情因已由該管分局電告地方警察署派隊剿擊中

溫視察長兼代隊長

安東市警察署日前添招第二公安隊業已正式成立惟隊長一席因物色相當人員中暫以視察長溫玉明兼代以重防務而維治安云

一區分局長交替

安東地方警察署鄉一區宋分局長聞因剿匪不力業已行辭職遺額王署長以該職重要逐將第五分即劉局長前往接替等情該分局奉命後遂已前往接替視事在案云

營口

取締花會局 分局長負其責

營口縣公安局長王變洲氏現查各鄉地發現花會局盛行一時無所忌憚故昨通令各分局調眞查拏各犯如有疏忽或包庇等情即以各分局長撤差是問決不寬貸云

查出吞摟大宗稅欵舞弊案 王棋三等三名均被看押矣

營口縣財務處第一收捐所主任王棋三及僱員等三名狼狽爲奸自事變以來將征收稅欵計摟五六千元朋比分肥終未報繳不料被楊晉源委員長查出以稅欵關係重要頗爲震怒當將王某等三名撤差看押派員調查所吞摟稅欵之確數以便盡法懲辦以儆效尤所聞如是以待調查詳誌

二本町地方 烟賭難除根

本埠日側對于二本町花會局煙賭特別注意迭經查拿盡法懲治除此毒害頗爲中日商民稱頌日昨又派中日巡查赴該處搜查是以一般煙鬼賭徒均聞風遠颺無踪矣不料巡查亦後再行開作聚賭若彼等之行爲可惡已極矣望煙禁賭博仍無剷除絕根之一日云

鳳城

嚴重取締煙與賭 不得妄造謠言 檢查旅舍娼窰招募警備 警務處郭處長銳意治安

警務處長郭良氏留學東瀛精通日語自接篆以來對於地方治安之維持不遺餘力近以地方自事變後煙禁廢弛賭風日熾若不及時查禁恐於治安有得故特訓令各分局督飭所屬認眞查拏藉維治安云

警務處長郭良氏整理處務及維治安任勞任怨現以鴉片流毒劇烈賭博係盜𢧐之媒此二者不待細言人所共知倘不設法取締則此惡習將危及地方治安特出佈告先行勸勉繼而查拏以杜其源該處長可謂恩威並濟云

處長郭良氏鑒以地方不靖商民警恐多係一般不良份子造謠言致使商民不得安居樂業故特張貼佈告本城警力充足竭力維護仰商民等勿信謠言而故意造謠者本處亦必設法查拏以儆效尤云

埠內自事變以後地方不靖匪徒竄擾貽害地方良非淺鮮處長郭良氏深爲憂心故特督飭所屬隨時檢查旅店娼窰以防潛身雖伏而該旅店等見形跡可疑者務須到處密報以便緝獲藉收功倍之効郭處長除佈告外並令各分局管內勿稍疏懈

本邑街巷貼有招募警察隊員之廣告定額三百名月薪由十三元自十五元每有功者即增加月薪報名地址縣警務處傳達室定二月十日爲報名截止期云

撫順

古城子運煤車 轢傷一工人

撫順乃炭礦區域火車軌道縱橫行人不愼往々爲之撞傷炭礦當局對之非常儆戒昨古城子工人劉太元正在軌道工作不料東西兩軌道同時駛來運煤車輛無法避讓爲西來煤車撞倒將其右腿轢斷頭部亦有擦傷兩處當由同伴送往蘭鐵醫院醫治不知能有生命之危容訪再誌

吉林

自來水改組 張國賢爲主任 由永衡管理

吉林省長官熙洽現查省城自來水管理處因辦理不善營業失利長此以往深恐虧累太巨急應設法整頓俾重實業當即擬定改組將該處劃歸永衡官銀總號接辦仍稱自來水管理處但總辦名稱應改稱主任總司其事負該處全權責任職責既重對諸主任人選應行愼重未便率爾委任免貽悞惟查本署技監張國賢系留學日本北海道帝國大學高工土木專科畢業得工學士位歸國後歷任要缺久爲上峰所嘉許不但學品兼優更且老成幹練經驗宏富堪稱工程界之翹楚確係專門人材不可多得使任斯職定能勝任長官深鑒及此是以遂於日昨通過發表由官銀號委任張國賢技監接充自來水管理處主任以專責成而重職責隨文頒發委任促其速即履新前往接收視事望張君將除弊興利定有一番新設施爲我吉市人民謀幸福也誠如斯則我居民受惠不淺矣云云

警察廳 公安局將改稱

吉林省全省警務處修訂處長現查吉林各省市公安局原來均由警察廳改組稱公安局茲爲改善警政以重治安聞已擬省會及各市公安局仍改爲警察廳即如省會長春延吉濱江四處日內即將正式發表至各廳長即由各該局長改委云

由伊通歸來 張處長視事

吉林長官公署前以全省印花稅處張松齡處長因事離吉歸任無期職責重要未便虛懸副官委張寶瑜接充以專責成嗣以張氏在伊通辦理善後賑務是以迄未就職張處長前奉長官電促返吉張處長已於日昨到處接篆視事云云

段長酬勞 出力官警 請警處核辦

吉林省東車站長敦路吉林段長之元正次郎現以該站日前被搶幸賴省會官警破案迅速得以失欵璧還頗形感念此次出力官長警士茲爲酬勞致謝出力人員起見遂於昨天送交公安局酬金五百元當經報局

榆樹與双城 兩縣長委定 分途前任履新

吉林省長官公署日昨牌示發表榆樹縣々長出缺遺席重要未便稍虛遂於昨日懸牌委姜恩之前往署理又查雙城縣縣長楊鳳玉業已調省遺缺已委魏鐵華署理該縣長等均已拜命積極摒擋分途前往履新云

剿烏拉街胡匪 保衛團出發 關總隊長督率

吉林省永吉縣保衛總隊長關德權氏頃奉命令以烏拉街一帶匪徒出沒無常擾害閭閻民不聊生茲爲肅清匪患藉保該地之人民生命財產關總隊長當即遵令已於日昨親率所部由吉出發前往剿除云云

警備第二旅 新兵到省垣

吉林省警備第二旅旅長李炳文氏前以該旅兵不足額亟應招募新兵以資分發而重警備事日前派該旅焦營長等赴双陽伊通等處招募頃已募集二百餘名已於日昨開到省城訓練云云

禁軍人坐車 違則重懲不貸

吉林省城警備司令部齊化民司令現爲整頓軍紀以重觀瞻起見近查省城各旅團營所有士兵往々在街上辦事乘坐人馬車者殊屬有碍風紀遂於日昨通令各軍一體嚴禁軍人乘車違則查懲不貸云

本溪

突來胡匪廿餘人 綁去郎趙兩票 各索現洋一千元抽贖 放火之匪犯已被逮捕

邑東南禾彬溝村住戶郎玉林趙德海家僅中 於二十三日晚突來胡匪二十餘人將郎趙二人綁去聞各索現洋一千元抽贖噫値此錢法奇緊之時求無飢寒尚不可得焉能有此鉅款胡匪之惡亦云極矣

邑南彩家屯住戶鮑錫九於二十一晚所住草房五間被潛來之匪放火當即火焰沖天幸經鄉團猛力撲救不致全燼已誌昨報玆於次晨黎明唐莊子村會放卡見來一形跡可疑之人遂帶會盤詰言語支吾詳細審問始供認姓李名福臣橋頭人在鮑錫九家放火不諱刻已送縣懲處矣

本社啓事

各分社若以現大洋以外錢鈔匯交本社時按左開行市

▲今日之行市

大洋兌金票 六七、一〇

大洋兌鈔票 一〇〇、二〇

大洋兌小洋 一一五、五〇

經理部啓

欲有在本報登廣告者請掛四〇三四電話爲盼

德國淋濁斷根特效聖藥

梅濁尅星

六小時奏效 一星期斷根

全世界名醫公認的唯一淋濁特效藥
專治一切手術注射不克奏效的重症
功效靈速準確遠勝一般普通淋濁藥
現在全世界上還沒有這樣進步的製劑

一奏效神速：成分高貴。效驗神速。富有利尿。鎮痛。殺菌。消毒。收歛。防腐等特效。一經服下。尿道之刺痛。立即消除。分泌之膿汁。漸見減稀。種種痛苦。均無形消滅矣。

二藥力顯著：服藥六小時後。小便即變藍色。完全由於藥力奏其清尿殺菌之效用。與市上各藥之利用色素者絕不相同。若用顯微鏡檢視小便。即可見無數已死之淋濁菌存於其間也。

三照常生育：藥性純正和平。服之毫無副作用。絕對不致發生障害胃腸。刺激腎臟等弊。且病愈後能照常生育。絕無妨碍。

四永遠斷根：殺菌力特大。爲任何藥物所不及。即多年不治屢藥無效之老白濁。服之無不藥到病除。病愈後永遠斷根不發。

五手續簡捷：無手術注射之痛苦與麻煩。而功效之靈速則過之。

▲每盒二元五角 函購寄費加一
▲梅濁尅星實驗說明書函索即寄

上海白克路六五六號 柯爾登洋行 獨家經理
奉天十一緯路第七十三號 哈爾濱道外正陽四道街口 柯爾登洋行
全世界各大藥房均有出售

全治皮膚病

天恩水

全治皮膚病 天恩水

●殺毒作用 能殺滅皮膚病之黴虫即時除却痛痒等痛苦
●消菌作用 能分解消滅患部之毒素不能治逐病毒於內部故可完全消毒
●收歛作用 能復活患部健康組織奏效神速
前記三大特長爲天恩水獨有差堪可誇者也

乾癬、濕癬、疥癬、風疹、頑癬、香港脚、疽、凍瘡、癰、痔、火傷、禿瘡、田虫、子酒刺、雀斑、漆瘡、湯傷、子宮刮傷、肛門之潰爛、皮脂漏、割傷、唇病△不痛△不內攻△不癢△顯眼▲抑痛痒▲潰爛尤效

天恩水 藥價 三十錢、五十錢、一圓 二圓、送料內地六錢

全國到處藥店皆售萬一品缺之時附代金向左記發賣元郵購即送不悞

發賣元 東京市芝區田村町十八 電話芝一八七四番 東京樂院 振替東京六〇一〇〇番 大阪市赤十字病院前 電話一二四六番 東京樂院 振替大阪五〇五八一八番

假冒品多故購時務要指名天恩水方可無誤

大連汽船出帆

●開往青島上海（午前十一時）
大連丸 二月二日
奉天丸 一月廿七日
長春丸 一月三十日
●開往天津（塘沽止）
天潮丸 一月三十日十時
濟通丸 二月二日一時
濟通丸 一月廿七日八時
●開往台灣
富丸 二月三日
大山丸 一月 日
●開往香港
龍勢丸 二月一日開大連
英順丸
●開往登州府龍口
龍平丸 一月三十日後六
●開往名古屋
東角丸 一月 日
永安丸 一月三十日
●開往門司阪神
煙台丸 一月廿九日
●開往敦賀伏木新潟
山東丸 一月廿八日
菊桐丸 一月 日

大連汽船株式會社 電話四一八五番
專屬貨客經理店 大連市敷島町永和公司
阪神航路 專屬貨物經理 澤山兄弟商會 電話七八六八・七二七八

政記輪船出帆

●開往芝罘
永利號 一月廿九日
●開往青島
廣利號 一月廿八日
●開往上海
同利號 一月廿八日
茂利號 一月卅一日
新利號 一月廿八日
廻安號 一月 日
●開往香港廣東
順利號 一月卅一日
●開往仙頭香港廣東
泰利號 一月卅一日
●開往天津
英利號 一月廿八日
●開往登州府龍口
公利號 一月廿七日
政記輪船股份有限公司 電話四一一四

惠通行出帆

●開往芝罘威海仁川
利通號 一月廿八日
●開往芝罘
福壽丸 一月 日
●開往門司宇治尾道
照國丸 二月 日
●開往若松佐伯
松浦丸 一月 日
●開往上海
神祐號 一月 日
惠通行 大連市加賀町三〇 電話 六一一七 六一一八 三八五一

日清汽船出帆

●開往青島上海
唐山丸 一月廿九日
華山丸 二月八日（午前九時出帆）
日清汽船代理店 大阪商船株式會社大連支店

大阪商船出帆

●開往天津
河南丸 一月廿七日
武昌丸 二月三日
貴州丸 一月十一日
●開往橫濱
武昌丸 二月八日
河南丸 二月一日
貴州丸 一月 日
●開往門司神戶大阪（午前十時）
貝加爾丸 一月廿八日
哈爾濱丸 一月卅一日
香港丸 二月六日
烏拉爾丸 二月三日
●開往上海福州基隆高雄
福建丸 一月卅日
盛京丸 二月六日
長沙丸 二月十七日
●開往歐洲（掛上海香港新嘉坡）概不乘客
阿杜拉斯丸 二月一日
●開往紐育（神戶四日市橫濱經由）
幾內丸 一月 日
●開往北米（夏德爾他島）
大阪商船會社大連支店 電話四一三七番
日本國際觀光局 ●乘船切符發賣所 大連伊勢町案內所（電話五五五四）
同沙河口出張所 電九五〇六（電話七〇三四）
哈爾濱案內所 電四七八八
營口案內所 電三七六八
撫順案內所 電二五四八
奉天案內所 電一九一四
長春案內所 電三三九三
●乘船切符取次所 滿洲旅館協會 大連市伊勢町（電三六八二）
●專屬荷取扱所 大連山縣通 國際運輸株式會社 大連支店 電話三一五一番
●驛荷扱所 電四八〇二
本社左記之商號辦理內地港運絡收發物貨並發行貨物引換證 奉天營口公主嶺鐵嶺開原四平街長春吉林哈爾濱其他

近海郵船出帆

●開往神戶大阪橫濱
勝浦丸 一月廿八日
淡路丸 一月卅一日
相模丸 二月四日
●開往天津牛莊
相模丸 一月三十日
勝浦丸 二月廿三日
玄武丸 二月六日
●開往基隆高雄
日吉丸 一月卅一日

阿波共同汽船出帆

●開往芝罘威海青島
十六共同丸 一月廿九日
●開往芝罘威海青島
廿一共同丸 一月廿七日
●開往芝罘威海仁川
卅六共同丸 二月一日
●開往仁川鎭南浦
長山丸 二月三日
●開往天津
長山丸 一月廿九日
●開往芝罘
十八共同丸 一月廿七日
大連市山縣通 阿波國共同汽船株式會社 大連支店

日本郵船出帆

●開往歐洲
的拉國阿丸 二月八日
松江丸 二月十四日

長春

楊分隊長竟陣亡
省警與匪激戰
張大隊長星夜督隊出動
馳赴太平山一直搗匪巢

駐長春吉林省警察第一大隊部昨接鄉一區卡倫轄界太平山電告略稱該處有胡匪一組經由省警察一中隊第二分隊長楊子珍氏偵悉立即督隊堵截與匪激戰勇敢直前奮不顧身於夤夜進攻彈如雨下楊隊長竟爾飲彈殉職等情此間大隊部張大隊長開訊之後大爲震怒立即率同馬步警察稟明縣長照准於今（二十五）日上午三時許急驟出動馳赴太平山增援殲匪肅靖地方云云

胡匪毫無所得
被主婦嚇走
郭姓飽受虛驚

長春市外鐵道北散步關良善胡同門牌第十一號住戶郭好和家傭工爲業家道小康於本月二十四日晚五點四十分許突去胡匪四人分持手槍木棒登堂入室百般威嚇正擬綑綁郭某之際其妻乃大聲狂呼匪輩心驚不敢久留乃相率逃去郭姓未失一物只有飽受虛驚而矣事後經郭某直赴該管分所報案請求通緝逃匪云云

舊年已在邇
軍警大檢查
公安禁放炸炮

長春市公安局長孫仁軒氏近查時屆冬防最要期中又值舊年在即對於地方治安亟宜妥加研究庶免發生事端近爲搜查胡匪及不法份子起見乃於本月二十四日下午五時至七時施行軍警聯合檢查行人以警匪患並責成督察長原麟閣爲總指揮屆時督率各部躬親指導辦理以靖地闇而安閭方查斯時各要路街口均佈滿警卡當由各卡捉獲行跡可疑人犯十數名又經第一分局與運路分所官警在旦昌棧胡同設卡檢獲携帶煙土犯李雲山一名許又並煙土兩捉獲花會局跑風犯劉子敬一名當經先後送往法院治罪去訖云

長春市公安局長孫仁軒氏頃以舊年伊邇市民例放炸砲之期際此天乾物燥地方多事秋深恐因市民燃放爆竹釀成火警發生意外刻爲未雨綢繆防患未然計須先通令五分局傳諭居民屆時嚴禁燃放炸砲至以公云

臨江

接妻被毒打
釀成離婚案
倒同財禮了結

本街住戶趙文祥者妻孟氏均年近五旬生有三女一子尙在襁褓長女許配張姓出嫁有年三女幼小惟二女入學攻讀學名趙德增貌頗不惡惟生性且流招引一般狂蜂浪蝶常擁滿門不等月上柳稍早已入約黃昏與某差弁發生戀愛有時至能離之概奈差弁囊中空空啟其父托人介紹許與鮮岸營木商之同鄉關明禮者爲妻得金票數百元於客歲五月間結婚自婚後該女在家所戀愛者均係俊秀青年今視其夫貌醜如小鬼無異眼中釘刺該女於結婚第二晚即勾通某情人將其新夫用酒灌醉拖至大街滲泥之中該奸夫淫婦在室內飽其淫慾夜半時警察巡邏相視即擡入其家用涼水救醒乃關某自此後始悉妻之行爲惟有忍氣吞聲思移鮮岸乃妻巧言非過月不能移他而關某亦無可奈何斯月之期間終日與無賴青年歡笑自若視其夫若無物而關某忍耐月滿托人勸說始遷鮮岸方住二日乃父趙文祥即接女歸寧如是者再婚後七餘月共住十餘天該關某虛有妻名不但樂趣未沾而肌膚從未一親其妻終住母家爲欲所爲汝往我來儼成暗娼焉至陽歷年將近關某至岳家接妻回家竟被岳翁毒打幸鄰右勸解關某方脫重圍斯時關某打罵均受忍無可忍始呈控其岳丈誘女猥褻意圖營利毒刑毆打各等情經法庭訊明羈押在案該趙文祥即運動鼎々大名娼窑托某中力者將淫女保釋竟變成離婚案幸法官秦鏡高懸與關某斷回現洋三百元限期交付此非洞燭民情之淸廉法官該關某將有性命之憂斯案至此終結也

海城縣村長會議議決案（續）

十六、脅迫爲匪者能悔過自新不究既往由各村長傳諭知照案

自事變以來盜匪猖獗民不聊生其容心爲匪者固居多數被匪脅迫鋌而走險者亦復不少倘不教而誅意猶未忍前經省政府及本縣先後出示布告對於脅迫爲匪者如能悔過自新棄械歸農尚可不究既往以示寬大在案惟恐一般流氓莫明眞相應由村長明白曉諭人民一體知照決議照辦

十七、村民如有勾通胡匪擾害鄉村治安應即拏辦案

查盜匪充斥以來鄉村人民安分守已者固不乏人其中地痞乘勢勾結盜匪意在擾害鄉村藉圖肥已者尙屬不少此種不良分子亟應剷除而安民生應由各村長從嚴查拏送縣究辦倘有代爲隱飾不報者定必嚴究不貸

決議照辦

十八、組織區自治委員會

查本縣業已改組爲自治執行委員會辦理地方一切行政事宜惟原章第三十二條載有區自治委員會受縣自治執行委員會指揮監督掌理區務又第三十三條內載區自治委員一人委員若干名以組織之委員長及委員須於本區中素有名望者經縣自治執行委員會選任之各等語應由該村長同區共同組織區自治委員會以便進行區內一切事務

決議辦法

十九、修治道路案

查本縣縣鄉里各道皆於民國十二年興修完竣嗣後雖經屢年補修其中尙有傾圯之處終未完善轉瞬春融解凍亟應預謀改良以期將來平坦無阻茲經擬定修治道路章程用時提付

決議由縣抄同章程另令飭遵

二十、建築自動車道路案

查海城與岫岩間山嶺重疊道路崎嶇海城至牛莊耿庄子勝間雖經修有縣道通行自動車不過由公司將道路略加修理但寬度不甚適宜亟應改修以利交通究應如何改修之處用特提付

決議俟春　另行飭遵

二十一、被災區調查辦法案

查海城西牛境均被胡匪蹂躪民不聊生商民受害情形亟應調查俾資補救茲經擬定調查辦法由縣派員前往被匪災區調查受害事實分別表報以便核定救濟辦法惟所定調查辦法是否適宜用特提付

決議於二十日內查報

二十二、繳送婚書及双喜印花案

查婚書及双喜印花前經發交各村公所勸銷能遵章按月造冊報解費款者固居多數而玩忽不報者亦復不少茲奉財政廳令將所存双喜印花繳送等因到縣各該村長等務於五日內將所存双喜印花及婚書連同應解費款一併繳縣以憑轉呈勿忽爲要決議照辦

二十三、催收各戶完納田賦畝捐案

查田賦畝捐一項歷年由十一月一日起開始徵收本年應徵各款雖已征收並無完納者委實因縣境西牛被匪蹂躪困屬無力繳納但未受匪各村前經本會討論議決暫按五成征收其餘緩征應即急早完納以裕稅收其未受匪各村村長回屯後應即傳知各花戶完納勿得延悞致干傳追　決議照辦

二十四、提議九區被匪蹂躪萌辦法

被匪蹂躪之九區地處裏遼河東岸沿河防堵最爲得勢將安全區自衛團及縣屬名隊主腦官統率以河爲險依機進剿如遇大帮可請日軍援助諒此背小不難殲平同時請　委員長隨帶警團實行清鄉政策殺一儆百督促逃戶回屯操辦團練仿照東區辦法即能救濟復振後患管見所及是否適當恭請大會公決

決議、由縣派警察隊一中隊在耿庄子西沿河一帶駐防並由該區農會抽調自衛團一百名協助

廿五、擬用釜底抽薪法治匪以求早日肅清案委員會交議

理由、查今日治匪之道安心爲上而搜剿次之現我邑西北各地殘留之匪其勢雖減若僅恃搜剿治標之法恐非澈底肅清之計人均畏死匪亦然匪之爲匪自慮或未必死若盡剿無赦彼將惟有困鬭所謂壓力愈大而抗力亦愈大比之今日六七兩區匪患仍熾究其原因固由該兩區人民之習性使然顧道路之傳聞不曰今日外兵將往痛剿即曰明日外兵將往沈村訛言四起良綏恐怖或以激之實逼處此不得不作死裏逃生之計蔓爲難治耳況此弊彼匪縱能肅清猶待時日故不如釜底抽薪先開法外之恩以安其心次定必誅之律以減其跡其放下槍刀改過自新者不追既往其仍不化怨不悛死者勿赦將來庶利害分明自無一二可數萬一前省府雖已明發及此雖予自首免究令行在案惟辦法闕如似宜就各地情形酌定之以利進行而求速效謹具所見列後以待公決

一、六七兩區爲我邑胡匪之根據地故治之之道宜以該區爲先決問題該兩區之匪如平其他各區之匪患自可依次盡平

二、頒定布告貼之其能即時歸家安居者無論從前此案情如何均不懲治其仍爲匪頑抗者定予加誅

三、責成各關村長調查六七兩區之逃難來城者或村長副等或在資產之富戶由縣指定地點招集之并請指導員到場對切示以寬大辦法徵求其意見即令其保處各該區之素孚鄉望富有能幹者數人由縣考核與以相當保障責成趕緊辦團練招歸逃戶實行自衛并究辦此後之仍不守本分者

四、該兩區赤貧凍餒之戶由縣儘先趕速調查施以振濟

五、六七兩區之匪既定則五八九等區殘留之匪即勒令各該區村屯由各該村長副等主辦漸次成立團練兜剿之

六、編制有勇力之游擊隊二三百人援助各村屯以便開始操辦團練

七、派員前往各區調查其能熱心團練確有成績者重獎之以資鼓勵否則嚴懲之以昭戒決議照辦

遼源

路雖修好車猶未通
難民急欲回籍
紛集於卍字會請求
代懇路局速發車運送

四洮線鄭通路於本月上旬加工修理已誌前報於數日前完全修好運貨火車往來運輸但客車暫時未通本邑一般難民訪知齊赴卍字會打聽求助運送回籍聞該會雖請求管理局早發下運送難民之車但此令未下故本邑難民紛集於該卍會催促云

本縣之治安
仰仗日軍維持
陳局長之談話

本邑公安局長陳萬魁自事變以來種種維持治安晝夜防範惟恐長警勤務稍疏特躬親出巡各處隘口囑尉警士勿要懈怠嚴加守護以保街市故本邑雖近匪窠胡匪不敢滋擾惡徒亦不得潛入實局長維持之功於廿二日午後一時記者往訪該局長作如左之談話

問、聞局長每夜出巡安慰各警士用心防守民皆稱頌局長大德

答、值此時局若不能加以勤苦民何得安

問、局長警戒夜夜出巡乎

答、非也隔一二日夜間必至各區隘段分所甚恐警士懈怠故親身查防並安頓警士之心

問、本邑街外胡匪蒙匪甚夥未得入街滋擾實局長勤防之所致也較比往年安穩多矣

答、敝人自事變後被大家公舉方始就任若不能盡力防範豈不負公衆之心乎

問、外方各縣均被匪滋擾惟本縣安樂如故實局長所賜也

答、此乃縣長維持有法并各要人圖謀民衆之幸福總而言之實日軍駐屯之虎威並能盡力往剿不惜彈藥大小匪首不得乘隙滋擾祇得遠颺潰逃云云

泰來

公安長官之得人

泰來公安局長蔡向陽總務股長張宗達司法股長敬亭君皆品學兼優富有經驗老成練達曾歷任警界要職人極精明持重而又和藹可親爲一般人所不可及者當茲溜任伊始即對於地方興利除弊無不細心研究積極進行不遺餘力若抽查戶口設崗巡邏以防匪患潛滋而保安寧秩序關於地方應興應革事宜無不任勞任怨不辭勞苦每遇民有爭端口角事件恒以息事寧人之心理排難解紛曲爲化解使其觀好如初又清廉自持光明磊落不苟絲毫誠屬能可貴確爲警界中不可多得之人材也予不禁爲該局長股長得人慶且爲所轄父老諸同胞幸矣

第一區裁員
被裁三十六名

本邑縣長因金融困難錢法吃緊下命各區裁員縮減經費本縣第一區分局長袁雪樵接命即於本月一日實行裁員分所長張子淸韓玉德以下警士夫役三十四名共計之十六名云

瑣聞

△偷漏關稅被獲

（安東）海關東尖卡日昨查獲某甲在市內買得大米五石六斗計裝十四蔴袋擬由該處偷運往古樓子間適被該卡督見與其查驗稅票該甲呈出去歲舊稅票以頂替當經將米如數沒收充公云

△換鞋竟致動武

（鐵嶺）本邑艾姓素操商業曾在縣政府路南設一販賣氊鞋貨床一處數日前曾賣外村搬城逃難傳姓女子氊鞋一双遲經三日該女代同其夫及夫之長三人同至該床擬欲重換艾某以貨物賣出不欲再易爲辭以致双方口角大肆動武該艾某竟以麻姑之爪抓傷傳姓面皮並將其棉袍扯壞嗣經警察聞訊當場勸解一幕劇始告結束後經魯仲連出爲調解兩造未能發生訴訟云

△院長濟世活人

（營口）本埠大平康里金鐸醫院金淸華院長品學兼優係南滿醫大畢業精通中西醫學在營設立醫院多年凡赴該院就醫者無論何病施以手術無不立見功效樂貧又廉貧者又取分文頗受各界之歡迎若金院長者可謂醫界之太斗濟世活人矣

△李女遇人不淑

（農安）住民王永德原本家資萬貫自乃父逝世伊游手好閒並盜交狐朋狗友終日花天酒地恣意揮霍未幾式微近年來伊一家衣食惟賴妻父按時顧恤幸免凍餒詎料伊中年徒壯竟以口腹累人尙不知媿悔恒以岳父供給日所必需之物窃作淫賭之資本月十八日其妻以改邪歸正宛言相勸致攖其怒拳打足踢傷痕遍體其妻兄弟以姊正言被打情實難忍現正興問罪之師如何結果俟訪再誌

△書棚應時成立

（遼陽）廢年臨邇各戶均備年畫以祝新年是故畫棚乘時成立一般人均往參觀特別擁擠云

依蘭紅卍會救災
捐款芳名錄

元發當十五元東興源二元宏盛永二元永泰祥五元德和書莊四元義合祥四元震泰隆二元謙信和三元牲丹泉十元東發魁二元成發德二元義成海二元長盛永二元長盛齊二元田床子二元永順和四元魁源長二元劉家作坊五元同大火磨壹百元梁恕平五元同興德十元張蘭亭二元徐福堂二元霍文山五元譚亨久二元謙發合十元陳家爐三元東升義五元同合糧棧五元慶源長二元大興油房二元昇記元二元天增慶二元

（廣告）奉天萬芝堂藥店

蓯茸補腎丸　立止咳嗽藥

此藥專治男子先天不足後天虧損少年破身太早房勞過度腎虛腎寒精冷如冰不能種子陽痿不興興而不久夢遺滑精腦髓空乏腰痛耳鳴精神短少自汗骨蒸以及婦女經脈不調赤白帶下下元虛冷久不孕育等症服此藥添精種子壯陽補腎大有奇功

每匣現大洋一元五角一打十五元半打八元整

專治男女老少諸般咳嗽不論年深日久虛損勞傷咳嗽吐血痰中帶血傷力咳嗽肺虛痰喘睡臥不安飲食少進內傷外感肺經不淸此藥善能止咳定喘養血淸痰能補能和能散淸營保去根永不再犯立見功效

每付現大洋四角五付一元八角十付三元五角

總號奉天大西關中間路南支號商埠北市場路北日本站大街路南萬芝堂啓

外埠購藥郵費自備本堂醫師宋子岐孔益忱劉春廷應診

中國自動話四千一百四十三號

東三省官銀總號廣告

開設年月　前淸光緒三十一年十一月

資本　二千萬元

業務要目　各項存款放款滙兌及普通銀行一切營業并代理省金庫

總分號所在地　總號設在遼寧省城大北門裡

各分號所在地遼寧省城西華門、小西門、瀋陽日站、營口、安東、大連、錦縣、孫家台、公主嶺、山城子、通遼、新民、遼陽、鐵嶺、西豐、昌圖、遼源、四平街、八面城、洮南、通化、海城、蓋平、新立屯、法庫、遼中、東豐、西安、新賓、海龍、復縣、莊河、鳳城、岫岩、寬甸、本溪、撫順、郭家店、范家屯、綏中、興城、西錦、義縣、黑山、北鎮、彰武、盤山、台安、桓仁、臨江、輝南、柳河、康平、輯安、長白、開通、雙山、開原城內、田莊台、洮安、淸原、吉林省城、哈爾濱、長春、延吉、寧安、一面坡、雙城、黑龍江省城、黑河、綏化、安達、呼蘭、上海、天津、北平、山海關、昌黎、共計分號七十八處

總號貨棧地點　大西關倉庫

總分號營業　每年一二三四五九十十一十二月份每日上午九時、六七八月份每日上午十時開辦下午三時止

有線無線電報掛號　總號一二三五〇

電話　總號總辦會辦辦公室中二八〇二　總務股中二八四七　日二三〇八　經理辦公室中二七六七　營業股中二九九六　日三五九〇　出納股中二七六六　庶務組中二七八一　傳達室中二八六一

強健身體以止咳嗽

韋廉士醫生紅色補丸

愈彼痰咳咯血

『鄙患腦部疼痛爲時頗久初殊不以爲意不料營養漸虧損耗漸甚遂患咳嗽咯血痰中帶紅呼吸艱難胸部不爽等症曾服各種補劑咳藥未見大効乃從友勸試服韋廉士紅色補丸諸症漸瘥繼續服用効更大著自是百病全消康強恢復臨事不倦足見斯丸眞名不虛傳也』韋廉士紅色補丸各藥房均有出售或直向上海江西路四五一號韋廉士醫生藥局函購

凡肺經衰弱患咳嗽咯血或痰中帶血有發生肺癆之危險者對於王君幼甫之消息務宜加以考慮取爲恢復健康之指導王君係北平著名攝影師寓崇文門外下四條卅五號其來書云

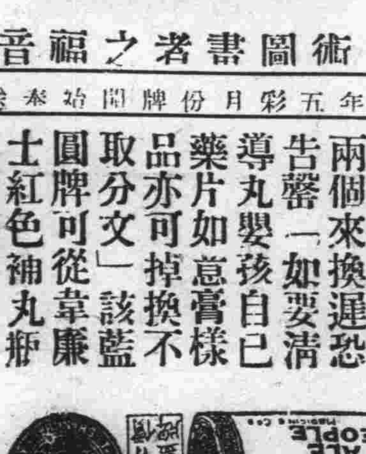

王幼甫君

愛好美術圖書者之福音

敝局壬申年五彩月份牌開始奉送

請得一幀　諸君欲得精美絕倫之月份牌請速寄藍圓牌兩個來換遲恐告罄一如要淸導丸嬰孩自己藥片如意膏樣品亦可掉換不取分文」該藍圓牌可從韋廉士紅色補丸瓶裝兩端取下

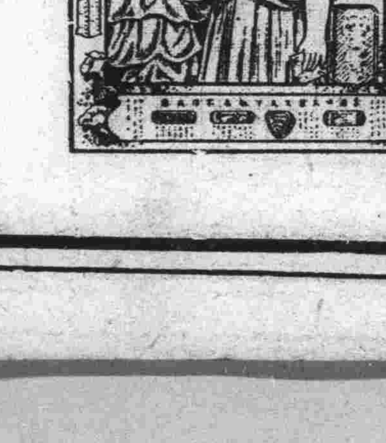

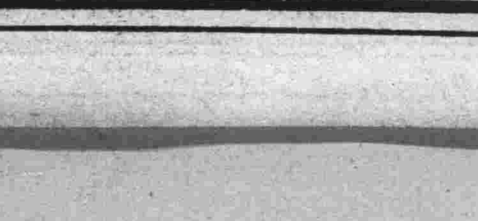

君患凍瘡乎

如意膏治療斯疾奏効神速冷氣侵人寒風撲面每易釀成皮膚紅腫唇際爆折或手足凍傷因此防治之法莫妙於採用如意膏之舉藥膏滋潤淸涼爲療膚之聖藥福州陽岐鄉陳君鈺泉云『鄙人頻年輒患凍瘡甚劇敷塗各藥均無大効前承友見惠如意膏一匣塗抹之下即見爽然去腐生新消除痛癢今已完全告愈矣』君苟常備如意膏于家中則割破燙傷跌損瘡疾以及一切皮病均可無憂矣價目每匣七角六匣三元五角郵費免收總發行上海江西路四五一號韋廉士藥局遠東各埠藥房均有代售

消閒世界

舊京坊巷記 (四十九)(劉幹承)

双槐欄
槐欄胡同
王府夾道
珠子街
前後廣平胡同 明星廣平庫於此故名、宸垣識略
打磨蘇王府、在廣平庫
丁家井 正黃旗漢軍都統署在焉、亭績錄、直
郡王府在丁家井
大角胡同 (角或作覺)
門樓胡同
大小陳線胡同
鈎兒胡同 宸垣識略、多羅恭勤貝勒府在南小街
鈎兒胡同
東觀音寺胡同 有彌勒庵唐北留庵遺址也
柳樹井
北衛兒胡同 正黃旗覺羅學在北
北口袋胡同
柳巷
草廠胡同 井一 亭績錄 果親王府、在草廠
胡同今爲瑞親王府
後倉
南草廠
半璧街
永祥寺
前中後毛家灣

夏威夷島之風俗譚 (續)(一非)

緒而埋之燃火其上、衆人環拜、旬日、出屍撕肉、以紅毛羽掩蔽之、其遺骨則於無人時秘密埋藏不爲人所知見島人死、以鹽塗屍、曝陽光下、其或低級小民、則力屈其屍、使膝與頭併、緊繫之、裹以草蓆至深夜則草草掩埋島中人好黃色之花、友好餽贈、黃花爲上品今即尤盛焉亦喜音樂、頗簡陋、古者名置椰線兩條(間亦有用三線者)歐後由葡萄牙人輸「入島爲「烏基基」竹木皆可製、中「庫里里」申柯木製、七八尤擅用之、余儕於電影場中、時見有夏威島人之跳舞短片舞者多妖艷少女、腹部圍以椰衣細條、腿起以次均外露及其舞也、上下身不稍動、而臀部高聳、始則動也徐徐繼則速如轉磨或左或右、前後進退、皆有步法、情趣濃人、指揮者坐其傍、拍地作歌、舞與歌合、觀衆狂歡、謔浪笑傲、無忸怩羞澀容言之尤使人銷魂蕩魄也、島人信鬼神、巫咒之風極盛、禍福疾病、巫咒能招致之、「拿拿島立」爲卜巫之稱、舉凡風雨爭戰、人之死期、類能言之於先、而不稍誤、其所以然者、視天色浪及某種魚類之出現、而加以推測之者也

島人之生活、昔時至僕陋、無異原始人、衣不閉上下、食則搗芊爲漿、今者日漸文明、而智識日進、不善生產惟嗜酒、有錢取盡于杯中物故家無隔宿之糧、亦不計也島中有樹田「阿哇」取其根蒸水、飲之酣然而大醉、天然酒料也

岸迷記 (續)(尹鼎成)

衆之貧富懸殊、容貌及服裝亦俱已改變、閱者諸君想情漫說這長壽弗敢相認、任何人斯、處此境遇、亦莫不皆然、周正連忙問道、此子維誰、答曰、小兒鎖住、周正嘆道、天氣如此嚴寒、吾兒與姪、何以耐得耶、想是腹中還飢著吧、遂將鎖住之手一把扯住、說道快到叔叔的家中、避避風寒、父子二人遂在周正背後、緊步相隨、須臾之間、來至東街路南、折入牛角衚衕之內、又走了二百餘步、直進入西邊一所瓦門樓內、但見這天井中、亦不十分寬廠、來至一明四暗的五間正宅門外止住了腳步、周正乃高聲呼道娘子、快快出來讓客、言聲未了、遂由東間、應聲走出來一位年約三十二三歲的婦人、周正竟向婦人報道、此是咱結義的兄長及姪兒、婦人遂道了一聲萬福、鎖住隨亦問了一聲、嬸娘安好、讓入這東間屋裏床頭坐定、但見這室內陳設的、非常的整潔、牀裏邊坐著一個、年齡約有三四歲的小男孩子、這小孩子生得潔白的面龐兒、相襯著一雙很聰明的秀眼、頭上扎著一對總角、身上穿著是赭紅色的短袖小襖、口中不住的咿呀呀的、唱著這(嫣嫣搖小孩)的歌兒、周正向小孩說道、快給汝伯伯及汝哥哥問個安好這小孩把小嘴一裂嘻嘻一笑、口中嘻嘻了幾聲、大家隨著亦都笑起來了、周正言道、此兒業已滿了三歲了、而蠢痴之性、仍未退却、長壽連聲誇獎、眞是伶俐的很哪非此父不能生此子

紅軼事 (續)

忍

徐本商業中人、宦海波濤、固非所知、即周旋進退之儀、色笑趨承之節、如登舞臺、如演影戲、形形色色、更爲徐夢想所弗及、而欲一插足一染指、斯妄想矣、徐於閒居困頓中、始有以宦場情形相告者乃知此途非可輕入、遂決計仍入商界、乃鄉里商店皆有人滿之患、輾轉營謀、終不能覓一席地、心益焦慮、遂作遠游、至津沽、覓至友韓銓、銓業骨董餘資極富、見徐遠客無依、留止店中、代謀生活、急切亦不可得、徐請於韓膠於店、韓許之、居年餘已能略辨玉石之眞贗、爲韓臂助、韓喜、益優禮之旋勸徐出蓄餘、自立門戶、徐亦欣然、歸取千金、立市於韓之右鄰、滿壁琳瑯、寶光四溢、因善修飾裝璜頗麗、開幕伊始來觀者戶爲之穿、率皆望々然去之、月餘尚未售一物、見一金、徐有懈意、韓力慰之、出奇珍異繪三五事、假徐列於架、以壯觀瞻而論價售賣權、則仍屬諸韓也、久之、仍無人問津

徐翁作收束想、忽有貴公子過其門、見紅瑪瑙而喜之、以百金購去、自是日必一來、來必有所選購、自魚目混珠、利市十倍、以徐之愼儉、且得多金、自似以錢盛撲滿中、永無洩漏之弊、孰知立意不堅、易改常度、徐之爲徐、已一變而超於豪奢、舉凡飲食之細、服御之微、無不力求華麗、酒樓茶肆、固日有其踪跡、花叢柳下、亦且從而問津、交游日廣朋輩如雲、而斯時徐尚未能富也、後與人合資營棉紗業、不數年、坐獲五萬金、漸有驕人之態、嗣以元代双玉尊、售貴公子、索貲五千金、公子愛之甚不與較、而受之、繼被察爲仿製、來相詰責、徐則反脣相譏、言詞越禮、公子碎尊欲送之官、始懼而退其值、公子聲勢煊赫、竟不容徐居於斯土、請於有司、勒令歇業、而紗市中人、遂乘間促其退股、還返故鄉、徐一時憤懣、抗聲允許、攜所有金作漫遊、徐本心無主宰、於是狎妓宴飲、顚倒於燈紅酒綠之間、初則豪華縱恣、無限因緣、既而金盡床頭、遭人擯棄、不轉瞬間、已殘衫破帽、蹀躞於游戲場前而不得入、青蚨五萬、粉黛三千、曾幾何時歸於烏有、使其追憶斧斤酖毒之言、極慾窮奢之說當亦晒然失笑、羞慚無地自容矣 (未完)

炎午漫錄 (燕孫)

舒鐵雲孝廉、誕之夕、母沈夢一僧手折桂花、從峨嵋山來、故小字犀禪、弱冠登賢書屢游戎幕、以母老不屑就升斗、九上春官不得志、遂絕意進取、奉母以居、與昭孝廉、相友善、法時帆祭酒父孫子瀟太史、秀水王仲瞿皆作三君詠以贈之、著瓶水齋詩集、趙雲松先生跋其詩云、開經如鑿山破、下語如鐵鑄成、無一語不妥、無一意不奇、無一字無來歷、能於長吉至溪之外、自成一家龍雨樵先生跋其詩云、他人之詩有六家、鐵雲則兼有三長、他人之詩有四聲、鐵雲則兼有五音他人之詩有唐宋元明、鐵雲則兼有離騷八代其爲前輩心折如此、諸體中七古爲最、如破被篇、張公石任城太白酒樓等作、直是前無古人、後無來者、茲錄其七言近體、如落花云、珠玉九天幾咳吐、仁湖滿地舊文章、碧憎霍々双鷹眼、紅林下云、捫火紅燒秦月令史踏荒荒四馬蹄、曲阜拜聖人才青削魯春秋出家仙佛開生面入殼英雄到白頭、東門懷古云、六國輸贏歸婦女、一關開閉老英雄、金谷園云、名士十年無賴賊、美人双淚有情儂、汴梁宋故宮云、湖上春寒天水碧、帳中酒熱帝衣青、臥龍岡云、兩表涕零前出塞、一枝安安樂老稱藩劍閣云、一枝草送姜維去半夜氈拖鄧艾來、皋亭山云、一樹鳳皇收王氣、半堂蟋蟀死秋聲、書仲瞿經解各說後云、壁中絲竹紅羊劫殿上文章虎白通書壯悔堂文集云、南部煙花歌伎扇、東林姓氏黨人碑、食聖祠云、從此鴛鴦多識字、只留獅豸與騶邪贈吳穀人祭酒揚州云、殘夢已贏樓薄倖、老成猶見殿靈光、居琴郎大令貽是程堂詩集云、一官百里江淮海、三絕千秋書畫詩 題蔣秋浦什御詩云、三百里中黃歇浦、一千年後白香山、七夕云、豈有牽牛笑妃子漫云顧兎悔嫦娥諸聯戛々獨造、其一語拾人牙慧者

萍飄雲散 (一)(沈大可)

夏日的天氣、雖然很熱、但是入夜以後、經皎潔的月光洗照一下時、把一天的燥意完全驅除了是爽人的微風、慢慢的吹來、庭中的花樹、現出一團清悄的影子、舖陳在地上並且迎着晚風緩慢的舞着擺着開或者放出一縷縷的香味來、這時大地開始的寂靜了、只有幾聲蛙鼓、不時從後草池塘裏發出有節奏的聲來

萍坐在椅子上、望見帶睡態的花朶、在窗外臨風而立、陰影參差滿地、欲圓未滿的月兒、高掛在淸碧的天空、把這個偉大的廟宇、顯得光明透澈、沒有一微塵土來混雜着

萍對着這番寂靜的景象、她的心越發覺着倆了、兩行熱淚像斷線珍珠般的從眼泡滾了出來、月光照着她的面孔、現出了灰白的色澤、她和她丈夫雲程雖然已經結婚三年了、但是這三年的長時間、無刻不使她感覺苦悶悲傷、因爲她不受她婆母的歡心、時常受了非人道的待遇、可是她愛她的丈夫、因爲她丈夫也非常的愛她、自己、有此原因、她情願忍受這種待遇、等候幸福的將來、在她熱烈期待的芳心中、也覺着幸福終必有未臨的一日、但是不幸啊!這種思想、終成夢想了、不幸驟然幻滅了!消散了!她預計着自此以後她沒有享幸福的一日、只有永遠被人唾笑着、指責着、因爲她已不幸被她的婆母休遣了、並且要她在明日立刻回娘家去、這種事情在舊的家庭裏、是很不名譽的事情、所以她此時實在是處於難堪的地位、這時她千般愁緒、冲上心頭、向着將圓的明月、帶睡態的花朶、灑着傷心熱淚、來悲傷自己身世的不幸 (未完)

寄意 (爲公)

△寫給或人君

我很相信我這封信、只要編者先生、懇把他刊在消閒欄內、一定能觸到你的眼簾、不過在我未提筆以先、抱着一百二十分的膽怯、因我的知識有限、和才力的菲薄、配不上和你爲同類、我是一個七年前由高小畢業的學生受環境的壓迫、金錢的驅使不得不步入商途、現在居然作了一箇失魄落魄的窮商人大概我的一切、和大連的秋鴻君相同、寒酸無能的我、誰肯和我爲朋友、不過在每日公務忙完以後、除看看小說和報紙外、還有一種特癖酷好文藝、有時寫些似通不通的小作品投到報館、偶被採登、心裏立刻現出一種說不出來的歡喜、那時我的理想是超脫的、腦海是純潔的深以爲將來或能進步自許、不料想媿在呢?不但沒有進步而變了頹廢落伍的我了!讀過先生大著我們的同類的末端和筎嘯君的來書把不佞薄弱的意志鼓起來了、彷彿是有力量、加入鬼團、但是我有些懦怕退縮、不敢出頭自恨筆不能生花、才無倚馬的能力寫出一篇不倫不類的東西、又恐怕受人批評、茲據高明先生的論調「一個努力於文藝的入」最初是不敢寫其次祇是育動的胡寫再次的是靜默的揣摩然後再一動筆會有美妙的作品出來」的確一個努力于文藝者嘗試時期是具有鍛鍊性的、被這一片的激動、不佞絕意的把這篇文字寫給你、諒你不能以我的文字卑陋見棄吧?

或人君你能不能算我也是你一個鬼友呢?懇留你有些答覆略安慰我渴慕你至誠請你把通訊地址指知祝你安好

一九三二、一、二十四營川

詞訟見聞錄 (一三〇)(善亭雜俎) 說部之二

許彭齡蹂躪長與

三生既被羅、乃訴諸新任關公、今錄其稟詞如左

具稟生員、李鶴峰、洛會東、于賓榮、爲縱兵殃民嚴刑索賄、欲財不遂、故入人罪、懇恩徹底查究、以雪奇冤事、竊生等讀書課士、守分安常、禍緣六月十七日、長興島山西、有遭風杉船一隻、距生等任家、三五十里不等、爾時洛會東于賓榮、俱在島外、大劉家屯、劉姓喪事助忙、事後回家、李鶴峰有事於金界之皮子窩、七日十二日回家、均有憑證嗣聞於船上岸之時、風浪滔天、船影二十餘人、俱棄破船、雇孫姓大車、到娘娘宮海口、不投船店、不報官卡、留覽半日、竟雇小船、俱赴營口、有娘娘宮之商民可問

古本金瓶槑

第一回 西門慶熱結十兄弟 武二郎冷遇親哥嫂 (七)

看官聽說但凡世上婦女、若是自己有些姿色、稟性伶俐、配着一個好男子、便罷了、若是武大這般、雖好煞也未免有幾分憎嫌、自古佳人才子、配着的甚少、買金偏撞不着賣金的、武大每日歸、那婦人每日打發武大出門、便是呼聲嘆氣、對着鏡兀、自憐自惜、這是婦女的常情、也不能責備這婦人一人、卻有一日、爲買些針線兒、代人裁縫衣服、門前剛正有個雜錦擔兒、那婦人就喚住了、推開簾子、揀些兒貨物、給了他幾個錢、買完了、也便把簾子放下、退自到房中去了、不料這西門慶擊友應伯爵、適在紫石街上經過、看見這個婦人、姿色非凡、便留意在心、要打聽一個仔細、不料無巧不成事只見隔壁走出來一個王媽々叫聲應二叔、你那裏去、應伯爵擡頭一看、知是王媽々便問道、你家高鄰、姓甚名誰、是做什麼買賣、王媽々道、這左邊是姓張、他家男子、是縣裏頭當文案的、就是張文案的住宅、上下七八人、家規甚是嚴束、應二叔與他認識麼、應伯爵道、那邊是姓誰、王媽々道這邊是做些小買賣的人家、二叔問他怎甚、應伯爵道、這個房子、可是王皇親的、咱有個朋友、也要想賃着王皇親的房子、咱便要問他賃這房子的賃金、比較比較、王媽々道、這個房子、是王皇親的清河縣中、那一個不知道、二叔若只要問些賃價、且等老身問個明白、再來回覆二叔、應伯爵道、他家竟是做什麼買賣、盡日的放下簾子不見個人影兒、王媽々道、二叔你管他怎甚、說畢、就向着裏邊去了、這應伯爵看見王媽々不肯告知他姓名、心中覺得有些疑惑、只是不便久站街頭、也拔起脚來、幹自已的事情去了、那時武大賣了炊餅、正在回家、遠遠望着應伯爵與王媽々二人指東話西、見了他來、便各自走散、心中十分奇怪、其實王媽々與應伯爵二人、剛纔說完、並不看見武大、武大瞎此情形、心中懷疑、回家說與他婦人知道、就與他婦人商議、要往別處搬移、婦人道、你賃人家房住、淺房淺屋、也覺得有些不便、不如湊幾兩銀子、有相當的典上兩間住、卻也氣概些、免受人欺侮、武大道、我那裏有錢典屋、婦人道、你是個男子漢、倒擺佈不開常教老娘受氣、沒有銀子、把我的釵梳湊辦了、有何難處、過後有了錢、再治不遲、武大聽老婆這般說、當下湊了十數兩銀子、典了縣前街樓屋、上下兩層四間房屋住、第二層是樓、兩個小小院落甚是乾淨、武大自從搬到縣前街上來、照舊賣炊餅過活

不料這個王媽々因爲負欠了房錢、不多時也搬到隔壁來與武大照舊爲鄰這且不提不料武大這日、撞見自已嫡親兄弟、當日兄弟相見、心中大喜、一同邀請到家、讓至樓上坐下、房裏喚出婦人來、與武松相見、因說道前日景陽岡打死了大蟲的、便是你小叔、今新充了都頭是我一母同胞的兄弟、那婦人叉手便向前道、叔叔萬福武松施禮、倒身下拜、婦人扶住武松道、叔叔請起、折殺奴家、武松道、嫂々受禮兩個相讓了一回、都平磕了頭、起來、少頃、小女迎兒拿茶、二人吃了、武松見婦人十分妖嬈、心中甚是不快不多時、武大便上街買菜、安排酒飯、款待武松丟下婦人迎兒武松三人在家、武松在樓上、聽見婦人總走下樓迎兒忽哭將起來、武松急忙下樓、問迎兒爲何哭的哀哀迎兒不做聲、只看着婦人、那婦人道、叔叔你不知道、這小畜生慣與鄰家兒童作耍你哥哥罷壞了、連做娘的說話、也不聽呢、武松道、嫂々不要責他、他還小呢、況且哥哥沒有兒子、這個女兒也直是齊菜花兒當盆景、那婦人道、叔々有所不知、這不是奴打他、剛才叫他到隔壁王乾娘家中、借把酒壺來斟酒、他拿着酒壺、東磕西撞、把這酒壺、撞得不成樣子、奴家與王乾娘是兩處鄰舍、交情甚深的、不然、豈不是要賠償他家的酒壺了、武松道、好了、這酒壺還沒有打破、也不妨事的、說罷走向門前、等着哥哥回來、順便看這所房屋、是一共幾間房子、那婦人道、叔々不要走、你哥哥買菜就來呢、武松道、咱在這裏玩々、督面看見王婆走將進來、便問婦人道、這位大官人、可是你家親戚、婦人道、乾娘、這就是奴家的叔々、如今新充縣裏都頭、王婆道、好一個身材凜々、相貌堂堂、比你武大、卻是天上地下呢、武松回顧頭來、對着王婆一看、王婆低着頭、就一溜煙了、武松心中暗暗思想、這個老婆、爲何見我就避、看他面上、又露出一付奸滑形容、不免問他一個仔細、便向婦人道、這位老婆、可就是隔壁的王乾娘、婦人道、正是、說話之間、武大買了些酒菜菓餅歸家、叫婦人整備、婦人道、奴一人那裏來得及、可着迎兒邀請隔壁王乾娘來、安排這些酒菜、武大道、使得、也不喚迎兒、自去央了王婆來家、幫着安排端正、都拿上樓來 擺在棹子上、無非是魚肉菓菜點心之類、隨即燙起酒來、請武松到樓上、一同吃酒、王婆看見這把酒壺、便問婦人道、這酒壺方才好好的、爲何弄得這樣、婦人道、多是這小畜生的幹事、將來叫他父親另置一把賠你罷、王婆道這也不消、婦人燙熱了酒自已拿上樓去、說道、叔叔請坐、武大坐了主位、與武松對席、婦人打橫、武松道迎兒在那裏、武大正要喚他婦人道、他又到街上去耍了三人坐下、把酒來斟、飲了一响、武大道、二哥沒事、再吃幾杯兒去、武松道、恐怕縣裏有公事呢、不一時、酒闌了、武松道、生受了、我再來望哥哥嫂々罷、都送下樓來、武大道、二哥、你不時來我家中坐々、我親兄弟、比不得別人、使鄰舍家知道我武大有一都頭的兄弟爭口氣、也是好的

奉龍直通四龍直通及本路區間旅客車隊時刻表

31次 三等	1次 睡車合 各等食堂	27次 睡車食堂 各等		站名		28次 睡車食堂 各等	7次 各等食堂	32次 三等
		16•20	開	奉天	到	12•05		
		18•00	到	鐵嶺	開	10•31		
		18•06	開		到	10•24		
		18•52	到	開原	開	9•42		
		18•54	開		到	9•40		
		19•37	到	昌圖	開	9•03		
		19•42	開		到	9•00		
		21•05	到	四平街	開	7•40		
8•40	11•30	22•00	開		到	6•30	17•00	12•18
9•33	12•24	22•49	到	八面城	開	5•41	16•03	11•09
9•48	12•40	22•59	開		到	5•31	16•02	10•44
11•03	13•50	23•58	到	三江口	開	4•29	14•52	9•05
11•18	14•08	0•08	開		到	4•19	14•51	8•45
12•03	14•55	0•47	到	鄭家屯	開	3•40	14•10	8•00
	15•10	1•10	開		到	3•18	13•48	
	17•15	3•26	到	衙門台	開	0•59	11•50	
	17•16	3•36	開		到	0•49	11•49	
	18•13	4•34	到	太平川	開	23•50	10•55	
	18•25	4•51	開		到	23•30	10•41	
	19•32	6•00	到	開通	開	22•18	9•34	
	19•33	6•10	開		到	22•08	9•33	
	21•00	7•40	到	洮南	開	20•00	8•00	
	21•15	7•55	開		到	18•27	7•07	
	21•22	8•02	到	洮南東站	開	18•20	7•00	
	22•00	8•40	開		到	18•00	6•40	
	23•04	9•36	到	白城子	開	17•05	5•37	
	23•03	9•41	開		到	17•00	5•32	
	0•32	10•46	到	鎮東	開	15•56	4•12	
	0•89	10•50	開		到	15•49	4•07	
	3•24	13•09	到	泰來	開	13•30	0•45	
	3•29	13•16	開		到	13•15	0•40	
	5•04	14•32	到	江橋	開	11•59	23•00	
	5•14	14•37	開		到	11•54	22•50	
	7•05	15•46	到	昂昂溪	開	10•45	20•55	
	7•10	16•01	開		到	10•29	20•50	
	8•00	17•30	到	龍江	開	9•00	20•00	

四洮車務處 民國二十一年一月一日起實行

四洮鐵路管理局

爲通告事查本路與滿鐵洮昂齊克三路協定開行奉天至龍江直通客車業經就緒定於二十一年一月一日起開始實行合行連同本路現行四龍直通客車及區間旅客列車行車時刻另列詳表至希週知此告

附表

冬季洋服陳列
冬季小孩服陳列
新着化粧品陳列
冬季向綢緞雜貨最有

三越發售
商品標

信用家就是三越請大家快往去買貨眞價廉各種貨物一概俱全
△新鮮食料及山珍海味一概具全之食堂

大連市 三越 大山通

電話四一八一番

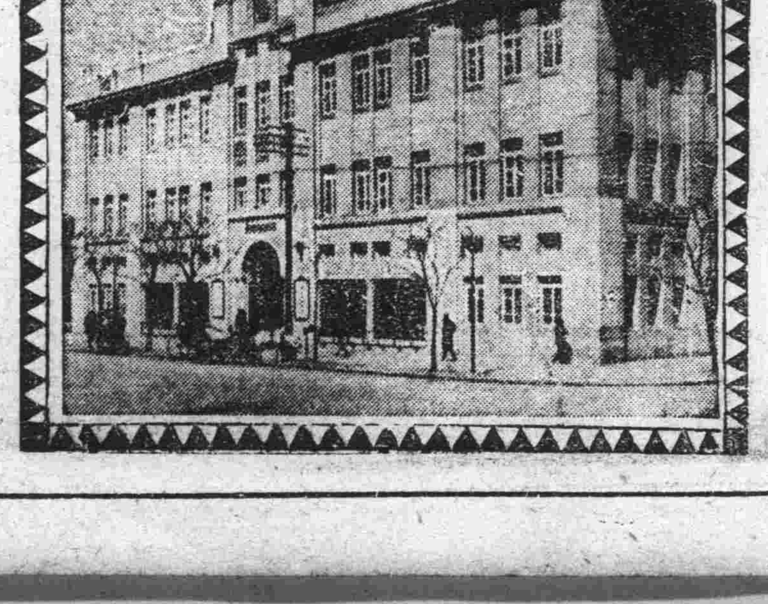

中國銀行特種存欵廣告

溯年以來政局杌隉鮮有寧歲經濟組織迄未完備既無普遍全國大規模之儲蓄銀行又無信用鞏固之人事保險公司民衆之方面每苦於儲蓄之無方而金錢之浪費在所難免矣今也訓政伊始風尚趨重穩健企業須由正軌本行爲補助社會經濟之缺點培養民衆節儉之美德起見於東三省各分支行皆已舉辦存戶如有遷移皆可就近撥轉無論數目多寡均過渡時期添設特種存欵五種可隨時存儲不惟利息優厚即期限長短亦盡可自由小欵零錢用之不覺其費日積月累全是立業基金邦人君子盍興乎來茲將五種存欵略分列如左詳章函索即寄

特種活期「零星儲蓄」以平日撙節所餘之欵零星儲蓄積小成多可作下列等項正用

零存整付

企業治產　婚喪儲蓄　失業預防　娛老基金

預計將來有正大用途於平時分期預爲存儲以備到期支取一筆巨欵者宜採用此種儲蓄如每月存洋十元繼續存十五年到期可得本利四千四百八十五元五角二分倘再延緩十年提用不再按月續存可得本利一萬三千〇八十七元七角九分

整存整付

企業治產　婚喪儲蓄　其他基金

凡籌有整欵未至應用時期不欲動用或學校會社等基金及其他企業公積金不動用者均宜採用此種儲蓄以期滾入利息愈積愈多如存三百四十二元十年滿期可得本利一千元如存一千一百七十四元二十年滿期可得本利一萬元

整存零付

養老年金　子女學費　遺族卹養

預提一筆整欵備作將來須定用途分期支取者宜採用此種儲蓄如存一百元十五年後開始付還再分十年繼續不斷平均付還每年二次每次可付還本息四十一元七角共付廿次如存洋五百元十年後開始付還再分十年繼續不斷平均付還每年二次每次可付還本息一百二十二元〇七分共付廿次

存本付息

養老年金　子女學費　遺族卹養

凡欲存本不動而以所得利息以備按時支用者宜採用此種儲蓄

又城內設有倉庫兩處車站設有倉庫一處專做皮張鬃尾及貨物押欵等手續簡便利率從優如承惠商請至敝行接洽

大連

鐵匠登樓向主女求歡 目的未達身先死
脫褲縱鳥終未飛進玉門關 女持剪痛刺父歸怒動鐵棍

賭博起賊心、姦情出人命、理所必然、試看古往今來、因姦而喪命者、比々皆是、雖然急色男兒、一時性慾發動、不由自主、情願一死而作風流之鬼、此項色膽包天之輩、近年來竟成爲司空見慣、月之二十六日午前、市內西崗子街百四十五番地洋鐵舖葛恩振處、竟有

因姦喪命 之奇聞、所幸女重貞操、男雖有妙術、未被蹂躪、惡徒目的未達、走漏風聲、爲女父所聞、父以事關鬥風、碍難容忍、竟以鐵棍將無禮者追至隣家、强行打死、後以事關人命

女父自首 於西崗子警察署報告、殺人之理由、茲據當署司法主任審問之前因後果、及臨場檢驗之實狀、確係被殺者、據殺人之女父供稱、原籍山東省青州府、現在市內西崗子街百四十五番地、來連數載、全家數人

尚有一女 全家皆依所開設的洋鐵舖、以資生活、女兒代興年已二十有一、嬌生慣養、待字閨中、未曾出門一步、爲父母者、鑒於男大當婚、女大當嫁、且代興已年將及笄、對於其婚姻問題、曾費盡若大的思慮、近來正在

物色女婿 竟有意外之發生、雖未破壞女身、但已醜名四出、既於婚姻有礙、亦抑全家之不光彩、實爲遺憾、言至此怒氣已息、但哀聲頓生、似有感想於中者、警官繼續審問、繼謂今日清晨因有事外出、家中所餘者僅有

年紀双十 的女兒、並未特別防備、蓋女兒獨居、亦時常所有、比至回家、遙聞哭聲遠揚、初以爲隣家爭鬧、及至自宅、則哀聲更近、情覺清楚、詳査聲音、頗含哀情、仔細聽查、乃爲女聲、爲父母者愛女情切

聞女啼哭 未免痛心、乃慌忙登至樓上、直入自已之寢室、見女橫身床上、淚流如雨、因之訊問哭因、據答爲其櫃中洋鐵工所强姦、葛恩振一時大發雷霆、即行樓下、持起櫃中所有之鐵棍、跑至鄰家、將强姦者

搜出毆打 彼徒因念已理缺、安敢抵抗、而葛亦益打益怒、大有不致死地而不息之勢、惡徒被打昏迷、乃急自逃出、已一時有餘、始行歸回、未幾竟行死亡、葛以人命關天、故來署報至於

强姦原因 葛妻在先日因串親至沙口、一夜未歸、其櫃中傭用之洋鐵工、原籍葛之同鄉初萬金、在二十餘歲、家中貧寒、並無妻室、孤身獨居、未免有時

性慾發動 而初自就洋鐵工以來、已八載於茲、且葛亦極信用、依之若臂、凡葛不在櫃時、一切事務、均托諸於初、因之益覺得意、葛待彼既篤、而彼之出入、亦不分彼此、在發生事件之當時、初乘

主人不在 且女母串親未回、如是心中活動、且代興貌亦美麗、久有垂涎之心、不過未得時機耳、今者父母均不在家、代興自在樓上、作其縫紉工作、初萬金

見女獨坐 一時春心發動、私自登樓、直將床上所坐的代興抱起、一方更將下衣脫下、擬行非禮、無奈貞操自守的代興、並不同情、且行拒絕、初萬金性慾已動

不由自主 且已動手、即目的不達、亦未免丟人、如是一不作二不休、破却情面、不管其承認與否、非欲以飽性慾不可、更將代興推倒

覆女身上 弱不勝風的閨女、未出三門四戶、一旦遭此暴漢之摧殘、安能敵住、不過强振精神、力爲爭扎耳、而不講情面的初萬金

如得至寶 豈能放手、兩者一爭一拒、頗有顛倒難成行、時越多時、女既疲乏、而男以目的難達、恐他人聞知、自己就法、乃

放棄代興 是時代興自能動轉、見身旁置有裁鐵用之鐵剪一把、拾於手中、用其平生血力、直向初之身上亂刺、但初以身大力强的粗漢、豈能坐待受刺、當即抵抗、一方見

代興殺野 難飽其慾、跑至樓下、豈知保重名譽的代興、雖未被汚、但自念遭此摧殘、難洗清白、且念及身後問題、遭此不白之恥、寧肯讐死、與之一鬪、乃

手持鐵剪 追隨其後、大有兩者不並存之意、初萬金見代興尾隨其後、恐於自身不利、乃急跑於隣家、企圖匿藏、藉資幸免、而代興

終不甘休 在初入隣家後、而代興亦相繼而入、是時四隣亦皆聞聲而往、査觀究竟、因之鄰家之門外

圍觀擁擠 一時初萬金雖進安全之地、而對手方却未離其身旁、初進鄰家未久、鐵剪亂刺不已、鄰家人尋見匿藏、而代興亦至其身旁、仍以一女郎追趕少年、呆觀一巳

莫明其妙 是時之代興及初萬金、團成一起、男以性命關係、再三躲藏、而女以醜名之揭、毫不留情、嘻、素日融和的主女、一變而爲仇敵、而平安無事的鄰家、竟一變而爲戰場、代興

且哭且刺 鄰家豈能袖手旁觀、於是從中關阻、代興神疲力乏、始行歸家、益思益惱、不免感及生逢不幸、正在哭鬧不已中、其父由外歸回

豈不惱怒 乃拾起櫃中所有之鐵棍、直往鄰家、是時初萬金匿身未走、葛進室見初、倘在屋內、不由怒髮衝冠、捨却往日主僕之恩舉

無情鐵棍 一起一落、打初萬金呼天號地、是時性慾雖息、得但痛苦難堪、卒以忍受不得、破門逃兎、至一時半後、始行歸回、是時葛雖不容、但已氣息奄奄

未幾死亡 矣、死後之初萬金、屍體尚存於葛家、葛以無法處置、且恐獲罪於官、自報於警署、呈報理由、經警官檢驗之結果、確係他殺無疑、除一方埋掩屍體外、更一方調査原因、是否別有隱情、調査明瞭後、對於葛之殺人罪、如何處置、尚不可料云

山岡長官函謝各界

新關東長官山岡萬之助氏、於二十五日午前九點初登廳、對管下各官廳官員致訓示後、即來大連參拜大連神社、長官對於蒞新時前往迎接之中日官紳各界、特行函謝云

兩名高買犯 皆同時落網

最近市內之高買賊頻出不已、各警察署員正在逮捕中、於二十五日午前、在市內西崗子街發見舉動不審之惡徒兩名、兩者並肩齊行、被西崗子署慣捕犯之劉玉亭君所發見、劉君當時以其行動不凡、即時捕獲、一併扭至署內、問其職業氏名及籍貫、彼徒瞞然不吐露實情、據謂係久慣高買犯、前在市內浪速町二丁目德泰公處、高買物品若干、約價值金票五六百元、一係王少華年二十六歲、一係李忠元年三十四歲、二人皆原籍天津云

林警務局長到任 努力維持治安
希望各界與以援助
中日官紳到埠頭歡迎者頗衆

新任關東廳警務局長林壽夫氏、於二十六日入港之貝加爾丸、與赴東京中之警務課長森本勝巳氏、警務課警部泉文三氏、林局長之姪女芳江女士等相伴而來連、在埠頭有前中谷局長、松田高等課長、三浦內務局長、市內各警察署長、其他警務局關係者、櫻井遞信局長、辛島大連民政署長、岡本海務局長、及其他多數官民出迎之下、登岸、即到大和旅館、轉赴旅順矣、據林壽夫局長之所談、在伊集院長官時代、及大正十二年九月二日、即關東大震災第二日來連一次、其後又因關外事警察會議、曾來一次、當時之局長爲中山佐之助氏、此次來任、希各界與以援助、大連乃國際之都市、對其保安安全上、當要十分去努力、經費爲其第一之問題、如無經費、是到底辦不到的、余其次之人事異動一節、個人與來者諸位初見、並無何等之意見、更對政府的方針不相合者、則勢必求其辭職、減俸一節、當即復元、犬養總理大臣之意、以多與薪俸、使其努力公務、最爲重要、個人之赴奉天事、亦本擬早日起身前往、俾辦理一切公務云云

新警務局長林壽夫氏（右端持帽者）

運轉手睡覺 撞車客負傷
一日間有兩起

近日來天氣溫暖、入多困迷、而交通界之自動車運轉手、恒在操業途中、因而困睡者、故交通事故、頻出不已、二十三日之一日間、旅大道路上、竟有兩起事故之發生、實於交通規則上、有莫大之遺憾、茲將該兩起事故之原因、詳誌於下、大字三一〇號之自動車運轉手于姓者、於當日午後〇時四十分頃、由營蘭店方面、載乘老婦及幼兒等客人兩名、向旅順方面開駛、比至黃泥川孫家屯附近、運轉手竟昏迷而睡、致自動車行轉不規、與橋上之欄桿相衝突、當時車體之機關部、紛紛大碎、運轉手左臂亦負重傷、約須全治二週間、而在座中之婦幼子、因車窓玻璃之破碎片飛散、致顏部及頭部、皆負破傷、鮮血淋漓、而幼子倘生命尙在兩歧中云、與前次事故發生時間相等、又有稍同之事故發生、據聞有大連自動車行之自動車、至三春柳附近、亦因運轉手困乏迷昏將睡、自動車因無方針、幾落於濤下、幸收回較早、未出意外、損失亦頗輕微云

書社人事小異動

市內大正通啓明書社、自前歲其主人王祝三氏逝世後、一時無正式負責人物、只由店員等繼續經營、茲者該社執事者周惠中君、與店員王逢盛、均辭職他就、因之該社此次乃由王祝三之令弟王成舜君、正式負責、至於營業方面、由郭子良及吳霽全孫立祥三君管理經營、按郭君等少年老誠、富有商事經驗、豫料前途必有一番發展云

名噪一時之王亞倫重來
登台於同樂 頗受人歡迎

曩者在連埠獻技、名噪一時之坤伶鬚生王亞倫、自由連他去、乃遍遊平津滬漢各地、歷經名師指教、數年來之經練、其技藝更大爲進步、茲者又受西崗子同樂舞台園主之聘、已由奉天邀之來連、下車後稍行休息、即於月之二十五日起開始登台獻技、王伶連日來奏演之劇目

第一日(二十五日)全本探母飾楊四郎
第二日(二十六日)三進士
第三日(二十七日)即日演全本甘露寺

天暖庇寒少

近日天氣不甚嚴寒、大連庇寒所之食粥並庇寒成績、比較之稍爲減少、即如自二十日以後之食粥並庇寒數目觀之、可以知之、即爲二十日、食粥男大四百六十五人、男小四十二人、女大百七人、女小二十五人、計六百三十九人、庇寒爲二百三十九人、二十一日、食粥男大五百四十三人、男小三十四人、女大百、九人女小四十七人、計百三十二人、

雲雨已畢向淫婦借錢 不允持去皮襖
少年請淫婦吃飯別有居心
報官謂被搶之事件已判明

淫婦郝王氏年四十五歲、於二十六日午前、現往沙見町派出所報告被竊等情、已誌前報、至於警官以其失竊之原因、頗有懷疑之點、况深夜中彼之貧寒家中、豈能不開門而偷兒入室之理、於是重深追訊、郝王氏迫不得已

始行吐露眞情 據謂原籍山東省永城、現在寺兒溝東山町九番地、家貧如洗、在往年時、曾度過富貴的日子、享盡榮華、比因富貴不能久在、所有家產、已化費皆盡、且患有芙蓉之癖、一日之生活可求、終身之日子難度、手中既無存欵、而又缺人贍養、因之

暗操賣笑生涯 在此年已不惑之老婦、豈有風流之心、實亦無可如何、現在膝前僅有一子、尚在山東、子無正業、不能贍養、至於所着之皮襖、係往年有錢時所作者、因年老畏寒、未敢質當、在二十五日午後六時頃

因爲煙癮發動 仍照常的赴千代田町仁記煙館去抽大煙、是時煙館中人、已告滿坐、雜人咸集、自因年老的關係、未曾避諱、亦參入其間、一榻橫臥、正在過纏之間、素不相識之于姓者與之接近、比兩人煙癮過足、始與在座諸同好者

互相說話談笑 頗有興味、被等男客、見其身着皮襖、頗極華美、便訊問買價若干、當以小洋四十元購得者、現在物價較昂、比之買時、有多無少、正在談笑自若間、適有氏名不詳、且未曾見面

不相識之少年 由遠而近、更趨至面前、加入閑論、當時彼之用意、固未預料、彼少年既與五相閑論、而王氏亦不分彼此、兩者間益說益近、便即對面臥下、企圖得王氏之歡迎、一方更買大煙若干

乃與王氏共抽 王以貧婦得此招待、如同過年一樣、而少年因時値深夜、未免飢餓、乃訊問王氏、徵其同意、一因吃飯、王氏煙癮既過、腹中又飢、得此同情者之徵求

當然求之不得 焉能不允、如是少年以電話叫來餃子兩盤、與王氏各一碗、且食且談、食畢另抽大煙、兩者間益覺深厚、表面上儼然如母子、而實際上各有用意、蓋王氏企圖得點小便宜、而少年

却注意於皮襖 煙足飯飽、傾心言語、各已宣布、是時已十一時餘矣、既而双方談笑已畢、王氏即有回家之意、但吃人家的嘴短、若自巳歸家、煙錢及飯錢、尚未交出、若自已付錢、又囊空如洗、茲得伴同少年與之敷衍、是時室內人稀、該少年乃不顧羞恥

要求與之共宿 王氏雖爲淫娼、但亦碍難開口、無法承認、不過自已心中、却早願意、是以表面上曾行拒絕、但少年亦明知爲暗娼、其所以拒絕者、不過維持臉面耳、故當王氏起身歸回後、少年便將煙館錢付清

尾隨比至其家 室內窄狹、僅容兩人、且屋內敝陋、極不衍生、少年雖不顧宿、但醉翁之意、却不在酒、茲得置身其間、兩者間何時交接、局外人不得而知、及至午前二時、少年將衣服穿安、仍臥床上、兩相談論

畢則少年起身 謂明日尚無錢抽煙、且今日所化費者、皆係友人所有者、明日如何償還、迫不得已、便向王氏借、初則僅借兩元、王氏以無錢爲答、後又減一元、王氏仍不允、少年聲稱今日所化者、皆我的錢、與你暫借、尚不承認、豈有此理、少年

因不借錢惱怒 說畢橫眉竪眼、停身而起、將室內所放下的皮襖、拾于手中、兇惡淩人、轉身而出、企圖逃走、王氏依皮襖爲護符、豈能甘捨、即時亦跳於床下、與少年爭執、婦人身弱、卒被少年推倒

遂攜皮襖而逃 次日王氏始報於官、官署以事關搶盜、便四出照相捉人、卒於當日午後在如意館之煙館中逮捕、該徒係原籍天津、現在千代田町苦力宿舍充當苦力之邢連發、年二十八歲、現在正在追問餘罪中云

雙妹嘜 超等牙膏

除蟲去蝕消毒殺菌　有固根潔齒之功無拈脫衰落之弊

廣生行謹啓

世界大戲院

自一月廿一日起連映五大

十七集　明星公司出品　火燒紅蓮寺

主演　胡蝶　夏佩珍　鄭小秋

△時間表▽　早一點半開　晚七點半開

大減價　樓坐小洋三毛　池坐小洋二毛

下期十八集紅蓮寺

東邊商科高級中學校招生廣告

校址安東自新街招考日期第一次一月十六日第二次二月二十日報名日期自廣告之日起至考試前一日截止報名須呈繳二寸半身像片一枚及報名費現小洋四角招考班次商科高中一級四十名商科職業一級六十名初中二級一百二十名商科高中二三年級編級生各二十名招生簡章函索即寄

五淋斷根 新藥發賣

一盒斷根　得利格諾賓 (Dorigonobin)

班爲大阪醫科大學醫學士福原正義先生所創製爲性慢性五淋斷根之新藥一經服用確能立奏効果

（五日分金一元五角）（十日分金三元）

總發賣元　大連市信濃町四十番地　日本橋藥局　電話八三六二番　振替大連四四九七

先施雪花香

代理處　大連協源茂　營口先施分莊啓

博愛醫院

各科診療　愛克斯光科　健康相談

骨折脫臼　齒科技工　阿片嗎啡癮治療　病理病原檢査部　各種肛門病

大連小崗子　博愛醫院　電話五四六七番六八〇九番

院長　孟天成　副院長　日冲飛那

請服 山得爾彌地　淋濁之救星

五淋二濁、腫痛危險、不幸而患之、實爲不可告人之隱病、法國彌地藥廠有鑒於此、爰採精粹之藥料、製成山得爾彌地藥丸、患淋濁者依法服之、無論病症之久暫、腫痛之輕重、非但痛除腫退、指日可期、抑且濁止淋通、永不復發、但有須請諸君注意者、即山得爾彌地每丸之上、均印有(MIDY)爲記、無此記者、必係偽品

服法　初服每點鐘一丸、歷兩日夜不息、以後五天每天服四丸

注意　服藥期中宜節勞靜養、忌進燥熱食物、尤須戒絕房事

全國各地中西藥房均有出售　上海江西路三六七號　華商新華行　獨家經理

大森醫院

外科　花柳病　小腸疝氣

大連市監部通一十三番地　院長　大森美雄　電話六二三〇番

分院新設　西崗子平和街三〇番地　電話六〇八六番

診察時間…自十二時至四時

請看大連雙泉堂股東緊要聲明

本堂經衆東查閱賬目發現執事王慶新及股東張省三二人有種種不法行爲業經敝等將其職權解除同時呈控於大連地方法院按法處理其二人對內對外以双泉堂名義勿論所爲何事不經敝等允許一概認爲無效敝等今特委金祥佐君爲全權代表擔任監理双泉堂櫃務一切恐未週知特此聲明

大連双泉堂股東

三合堂　壽山堂　宜振堂　尙古堂

于振塵　張傳緒　于振塵　張嶺秀　張傳緒　張嶺秀　張傳謨　張傳黼　張傳黼　張傳莫

德泰號廣告

本號門市部南櫃遷移監部通九十三番地北櫃仍在奧町舊址照常營業茲爲酬答主顧起見最近運來地道大宗皮貨貂狐貉獺一應俱全並採到新式時髦綢緞呢絨華洋雜貨定價克已特別低廉凡蒙惠顧無任歡迎

監部通　奧町　長電話　五二八二　七四四五番

協茂盛紬緞呢絨皮貨莊廣告

本號新到國產綢緞絹綈綢葛平金顧繡飾品衣料花樣鮮妍種類豊富粗細地道皮貨男女襖角時式便帽斗蓬長領均各備齊歐美呢絨棉織毛織化粧物品旅行器具寰球各種雜貨應有盡有批發零售價格從廉如蒙惠顧曷勝歡迎

大連浪速町五十番地電話零售部四六三二一 四九八八　批發部五四五五

營口 靛油價目

二十成靛油百斤桶

謙信	營口本埠銀大洋壹百叁拾元
愛禮司	營口本埠銀大洋壹百叁拾元
汽巴	營口本埠銀大洋壹百叁拾元
恒信	營口本埠銀大洋壹百廿四元
卜內門	營口本埠銀大洋壹百廿四元
南星	營口本埠銀大洋壹百廿四元

以上所開係最小價目均是以每[illegible]計算一律營口出棧而一切[illegible]稅運費脚力概歸客人自理至於他種裝潢費照加如蒙賜顧無任歡迎

民國二十一年一月十八日謹啓

經濟

各地銀價鎮靜不動 標金市況平穩
華商方面時出購存美滙

(上海廿六日電訊)孟買銀市因甘地被捕休市多日、今朝始見入電、情報謂需要不良市氣衰萎不振、其他各地銀價亦呈鎮靜弗動、標金開價平々、限前舊正迫進、華商方面時出購進美匯、當地時局亦、傾小康、故標金低處存付隱然潛在、收盤前裕豐永略出標金、匯兌美匯三二元五六二五、東匯二期大連幣初以一一〇兩出空、繼則以一一〇四分之一少存

爲設瓦斯水道 發行市公債
總額五百萬元

(奉天廿六日電訊)奉天市政公所計畫敷設瓦斯水道、其所需工費五百萬元、決發行市公債、將由三月解氷期時起工一切事務、由新設之籌所處辦理云

存款被提出 銀行資金難
努力收回放款

(奉天訊)因値廢曆年底、華方各銀行、因自事變後存款已被提出四五成、故資金陷於極度困難、近來專致力於收回放款、其新規放貸、殆不可能云

入港船舶與輸出入貨物
廿年度之統計

(大連)據滿鐵埠頭事務所統計、去年以大連港爲中心、輸出入貨物數量、及入港船舶數、與十九年度比較之、則廿年度中入港隻數、計大連港爲三千九百二隻、廿井子港三百七十二隻、計爲四千二百七十四隻、而十九年度大連港爲三千九百卅五隻廿井子百廿六隻、計爲四千六十一隻、兩相比較、則廿年度增加二百十三隻、其次輸入貨物十九年度爲百一萬四千三百四十一基噸、二十年爲七十九萬二千百八基噸、較十九年減少廿二萬二千二百卅三基噸、輸出方面若將石炭與普通品分別之、則石炭合及大連廿井子、十九年度爲三百五十六萬九千三百廿四基噸、廿年爲二百九十六萬七百八十二基噸、結局減少六十萬八千五百四十二基噸、又輸出普通品、廿年爲三百四十一萬八千五百五十八基噸、十九年度爲二百八十七萬九千七百三十一基噸、然則廿年又增加五十三萬八千九百十七基噸、但由輸出全體觀之、共減少六萬九千六百廿五基噸云

商情(二十六日)

本埠特產

▲大豆(單位厘)

月限	開行	最高	最低	散行
一月末	五四〇〇	五四〇〇	五三三〇	五三三〇
二月末	五四八〇	五四九〇	五四一〇	五四一〇
三月末	五五五〇	五五六〇	五四七〇	五四七〇
四月末	五六三〇	五六三〇	五五四〇	五五四〇
五月限	五六九〇	五六九〇	五六〇〇	五六〇〇
所成數	三百二十七車			

▲豆餅

月限	開行	最高	最低	散行
一月限	一九〇五	一九一〇	一九〇五	一九一〇
二月限	一九二五	一九三五	一九二五	一九三〇
三月限	一九三〇	一九四〇	一九三〇	一九三〇
四月限	一九四〇	一九五五	一九三五	一九三五
四月現	一九五〇	一九五〇	一九四五	一九四五
所成數	三十一萬三千枚			

▲豆油

月限	開行	最高	最低	散行
二月限	一三七〇	一三七五	一三五〇	一三五〇
三月限	一三九〇	一三九〇	一三六五	一三六五
四月限	一四一〇	一四一〇	一三八〇	一三八〇
五月期	一四三〇	一四三〇	一三九〇	一三九〇
所成數	一萬五千五百箱			

▲高粱

月限	開行	最高	最低	散行
二月限	三三三〇	三三三〇	三三三〇	三三二〇
三月限	三四一〇	三四一〇	三三六〇	三三六〇
四月末	三五六〇	三五六〇	三四六〇	三四六〇
五月限	三六二〇	三六二〇	三五五〇	三五五〇
所成數	七十九車			

包米未安

▲前貨現場

混保大豆	帶皮 五四〇〇	不帶皮 五三六〇
所成數	百二十車	
普通大豆	帶皮 五三九〇	不帶皮 五三六〇
所成數	五車	
豆餅	一九〇五	一八九五
所成數	十一萬九千枚	
豆油	一三五〇	一三五〇
所成數	一千六百箱	
高粱	三三四〇	三三二〇
所成數	五車	
包米	三四〇〇	三三五〇
所成數	五車	

本埠錢鈔

	開行	最高	最低	散行
近期	六五三五	六六二五	六六三〇	六六〇五
遠期	六六〇〇	六七三〇	六六〇〇	六七一〇

所成數 近期 百八十四萬五千圓 遠期 四百十五萬圓

現貨交易

	銀對金	銀對洋	金對洋
九時	六六二五	一一六三〇	一七五五五
十時	六五八〇	一一六二五	一七六六五
十一時	六五八〇	一一六四〇	一七六九〇
十二時	六六〇〇	一一六七五	一七六九〇
二時半	六六六五	一一七六五	一七六二五
三時半	六六六五	一一八〇〇	一七六二五

所成數 銀對金 三十七萬圓 銀對洋 四萬二千圓

英蘭銀行發行 償還美法借款
千五百萬磅二月一日到期

(倫敦廿六日電訊)據英蘭銀行公式發表、該行由紐約聯邦準備銀行及法國銀行所借之信用貸款一千五百萬磅、二月一日到期、即行償還云、因此該行客歲八月爲維持磅滙兌、由美法兩國所借之五千萬磅、於茲可完全償完、而此項償還、於該行之金準備、不致發生減少云

商況要覽

特產市場

二十六日朝特產市場日來雖値銀漲、仍呈强調之各貨、至廿六日晨因銀價反跌、開盤時雖堅挺、旋以交易關係、大豆豆油、均趨軟調、豆餅因日商之購實現貨、繼續昂騰、安至三百十三萬片之多、高粱暴落一角、但餅油豆等、交易甚盛、場面極呈活況現貨市場亦呈强調云

錢鈔市場

二十六日朝錢鈔市場海外市況、倫敦銀塊近遠期均提、孟買亦報長、紐約則平平、大洋百元二角、滙申七十三兩三二五、滙兌美日略落、日美平平中美低落、上海標金廿五日收價六七五兩、今朝開價六七一兩五、旋提至六七六兩本埠鈔票已縮至六十七元上下矣

商品市場

麻袋(穩强)產地綠藍扛各漲八分之一、滙水未變、銀塊漲一點、本埠鈔票跌落小一圓、當市華商方面買氣稀少商狀閑散、然人氣堅强云

二月限	一二七、三	二千枚
三月限	一二六、三	二千枚

綿系布(堅狀)美棉現漲五磅音、期漲四五磅音、示小回之商狀、銀塊漲一點、日美匯水低下、而大阪三品近期亦見呆狀、遠期卒跌一圓四角、開行後中限繼跌一圓、遠限轉高四五角、市況趨勢不齊、當市有散付向外之出現云

月限	約定價	數量
四月限	一三九、七〇	一〇
五月限	一四二、五〇	五〇
六月限	一四四、五〇	一〇
六月限	一四四、六〇	一〇

▲大阪期米

	現	中	期
開盤	二四、〇九	二五、七四	二五、八一
收盤	二三、九六	四二、七七	二五、七六

▲東京期米

	現	中	期
開盤	二三、八九	二四、六三	二五、九三
收盤	二三、八五	二四、七〇	二五、九一

▲仁川期米

	現	中	期
開盤	二二、八五	二二、一九	二二、六四

▲上海外匯

	買	賣
日 滙	一二兩〇	一一兩〇
英	一先一〇片六二五	一先一〇片六二五
美	—	—

▲大阪綿花

	現貨	定期
開盤	三〇、四五	三三、四五
收盤	三〇、三〇	三三、二五

商品市場

▲大阪三品

限月	前場開盤	後場收盤
一月	—	—
二月	一三六七〇	一三六七〇
三月	一三九一〇	一三六六〇
四月	一四〇九〇	一四〇〇〇
五月	一四二九〇	一四一四〇
六月	一四四三〇	一四四九〇
七月	一四六九〇	一四六三〇

▲大阪綿絲

限月	前場開行	後場收盤
一月	—	—
二月	一三六七〇	一三六七〇
三月	一三九一〇	一三六六〇
四月	一四〇九〇	一四〇〇〇
五月	一四二九〇	一四二四〇
六月	一四四三〇	一四四九〇
七月	一四六九〇	一四六三〇

▲橫濱生絲

限月	前一節	前二節
一月	六四二〇	六四六〇

萍果銷路與其同輸出 (四)
(蒼德玉 鄭紹武合作)

據哈爾賓滿鐵地方事務所的「哈爾濱市場果實集散狀況」所發表、萍果輸入於哈爾賓有三、三〇〇三五、〇〇瓩與蘋子同爲北滿水果界的重要的變體、將來屬於最有望的是萍果自七月中旬一十一月末入貨、不但耐藏力大可堪長時間的放置、而很人更嗜好萍果所以需要頗爲廣大早生萍果雖來自山東芝罘、但於最盛期、却仍被朝鮮萍果所獨占、南滿產萍果果能於今後兩三年間、急激增加其輸出數量、將來必隨生產量之增加關係、並地理上的關係和關稅上的關係、有壓倒朝鮮萍菓的傾向

據哈爾賓商工會議所的『哈爾賓的萍果需給狀況」報告書內所發表輸入於哈爾賓的萍果趨勢以朝鮮產及山海關方面產爲最多、竟居市場的優勢、但因將來中國的新關稅率的實施與運費及諸使費的關係生產較爲低廉的南滿產萍果、必能代朝鮮產萍果而支配哈爾賓的市場、照統計上看之昭和三年的哈爾賓市場消費量、竟較大正十年增至四倍、可知將來的增加正是不可限量的了

二、上海

據中野氏與北浦氏的『上海的水果販路狀況』調查報告書」內記說上海市場的萍果消費、以中國產爲最多、次即美國及加拿大產而朝鮮產極屬少數、至於滿洲產的萍果、不過年有數十籠的輸入一般代理小賣商人尙多不知滿洲產的萍果

上海市場的平果消費量、據昭和三年七月一昭和四年六月的統計是七六、八二五擔而其中國產約占百分之八十、米國產占百分之十八、而日本產及朝鮮產僅占其百分之二而已、平果上市場的時期、是十月、翌年五月實中國產是自七月一一月、朝鮮日本產乃自十一月一四月中國產的平果、多年爲不耐貯藏的、如花皮花棠等其已裝完全用籠、故品質既不良外觀更不美、僅不過供給一般下級社會人的需要而已、美國產的萍果、包裝適宜用透明的硫酸紙甲木箱、將果實一一包裹外觀裏優美、腐亂者更少、頗得上海的好甚日本產蘋果、因不以上海爲主要的販路、所以他出現在上海市場的、自然爲數不多至於朝鮮蘋果、包裝適宜輸出的種類今爲紅玉國光、倭錦滿洲產蘋果雖未輸出很多於上海、但以調查當時所持去的四十箱商果的蘋果果味覺凌駕美國朝鮮日本產之以上、博得無上的激賞雖因銀價暴落但價格亦較大連爲高依以上所述、將來滿洲產蘋果能在市場上占優勝地位的原因、是品質果味的優美、和輸送距離較近自然運費低廉等關係是了、雖然滿洲產蘋果在上海能占優勢、狀對於選果上包裝上必更加一番研究同時繼續的輸出以達相當的數量更指定有利的『代理店』廣爲宣傳、一方同業者更團結一致與既在上海占優勢的美國和加拿大產萍果努力商戰於是則確信我南滿產萍果的銷路不難開拓了

電報滙兌

倫敦銀塊	一九片二分一
同後場	一九片一六分二
紐約銀塊	二九仙二分一
孟買銀塊	五九留比一六分二
美日滙兌	三六弗五分〇
中美匯兌	三二弗四分三

▲美棉

現貨	六仙七五
一月	六仙六八
三月	六仙八四
五月	六仙〇二
七月	七仙二五
十月	七仙四一
十二月	七仙四七

▲印棉

分哥爾	—
布羅其	—
奧姆拉	—

▲匯豐掛期

賣	三二弗五、〇
買	三二弗六二五
日匯	一一三兩〇〇
英匯	一志一〇片五〇
美匯	三二弗一二五

▲上海標金

開行	六七二兩五錢
最高	六八〇兩五錢
最低	六七〇兩五錢
收盤	六七六兩二錢

▲神戶豆餅

二月	二・九八	二・九八
三月	三・〇〇	三・〇〇
四月	三・〇四	三・〇四
五月	—	—

▲印度麻袋

二月	六五二〇	六五五〇
三月	六六〇〇	六六五〇
四月	六六八〇	六七四〇
五月	六七二〇	六八三〇
六月	六八九〇	六九一〇
綠扛袋	二九留比二二分一	
藍扛袋	三二留比二二分一	
滙兌行	一四三留比〇分〇	

▲大連股票

五品期	二九、九〇	三〇、一〇
豆新期	二九、四〇	二九・三〇
錢鈔期	二八・九〇	二八、六四〇
五品期	二九・四〇	二九、五〇
豆新期	二九・四〇	二九、〇〇
錢鈔期	二八・二〇	二八、七〇

北地行市

(奉天)(奉票)	現貨 九一〇〇		
(奉天)(大洋)	現貨 六六九〇	定期 一五〇五〇 一五〇六〇	高 一五一五〇 一五〇〇
(開原)(大洋)	現貨 六七、五〇	定期 —	高 —
(安東)(錢鈔)	現貨 九一、二八	匯兌 九〇兩	定期 九二、四 高 九元

三井物產株式會社大連支店

電話代表 七一〇一番

採辦貨物

滿洲特產物、麵粉、煤炭、煤焦、鐵道用品、各種機械、小野田洋灰、洋火、紙類、蔴袋、木材、龍牌肥田粉(硫安)其他化學肥料、酒精、其他工業藥品、五金礦石類、鋼、緞布疋、海產物、砂糖、罐詰類、其他食料品、膠皮底鞋

營業科目 船品販賣、代辦各事、運輸輪船、造物、水火保險及附屬事業

東三省出張所地址 牛莊、安東縣、奉天、長春、哈爾濱

大連市山縣通百八十二番地

粵東廣芝館緊要啓事(注意)嚴防假冒

敝館所製各項丸散膏丹東北諸埠向歸萬興錢永和慶兩家代理專銷歷有年所貨眞價實久蒙同胞歡迎查近有無恥之徒由粵私造假藥運營銷售欺世誤人不法已極若不澈底查究不但危及敝館營業且於光顧諸君貽害尤深除已禀官懲治外故特登報聲明仰各界認明本館招牌及裝璜外所粘萬興錢永和慶經售方庶不致誤是所至盼

一筆兩用 案頭筆 夾袋筆

新式派克自來水筆、均能改裝案頭用筆法以筆桿(隨座附送)旋上即可置諸座上、如易以連夾筆套、復可插在袋中、以一筆之值、獲二筆之用、其經濟便利、自非他筆所可比擬、加以筆尖書寫流暢、不費腕力、儲墨量大、較他種多百分之十七有奇、筆管顏色雅麗、永不破損、誠無美不備矣

如法一試、便知派克自來水筆流利易寫、不費腕力

各處文具商店均有出售 上海廣東路三號 怡昌洋行獨家經理

Parker Duofold

CS—31

痔疾 一般創傷 皮膚疾患 新治療劑

海米精 坐藥 軟膏

HELMITIN

若欲根治痔瘻病 曷不速用「海米精」 不但奏効準、且敢保斷根

本品乃經多年苦心之研究、用精微獨特之技術、從自古即以天惠的治痔藥而謳歌的卵黃中、抽取其特効的藥精、用此爲主劑、加以近代化學所產生的治痔必備品之各種寶貴劑、製成此獨一無二的治痔特靈藥、不論新病久疾莫不藥到病除、尤其難治之痔瘻、亦無需觀血手術、而去病苦失矣、故用「海米精」一盒、勝任醫院一月、省時、省事、省錢、不受疼、不害怕、任何治痔藥、沒有能及者、誠與醫藥界放一異彩、患痔者之大々的福音也

主治

坐藥 內外痔核、痔出血、肛門輝裂、痔瘻、分娩後脫肛會陰裂傷等

軟膏 一般潰瘍、外科創傷、火傷、凍傷、濕疹、頑癬等

全國各地有名大藥房均出售

總發行所 有限公司 藤澤友吉商店化學製藥廠 大連支店 大連市山縣通七番地

總經理處 大連 日本賣藥株式會社大連支店

▲君▲患▲肝▲火▲否▲ ▲我▲有▲潤▲腸▲丸▲

肝火中燒・最易激怒・世人往往因小不忍而亂大謀者・由於憤怒・實由於肝火・

君有肝火否・盡服第威德潤腸丸以平之・藥料完全植物質・毫無刺激作用・日服二粒・肝氣不作・祝君前途更多勝利・

價格低廉祇售兩角

第威德潤腸丸

各大藥房均有出售